新京日日新聞
夕刊
九月十六日(十)
定價 一部金三錢 一個月金八十錢
郵税 一個月金十五錢
新京永樂町四丁目一番地
發行所 新京日日新聞社
電話二・二三五番・三三〇〇番
發行人 十河榮總
編輯人 松本男
印刷人 谷啓二郎

黒河警察隊の一行 ハルビン出帆
老若男女一行百十五名

(ハルビン十五日發滿通)地方治安維持の貫徹を期するため滿洲國の黒河警察隊一行百五十名は十五日午後三時ハルビン埠頭出帆の永安丸で松花江を下り黒河に向つた、一行中の家族の中には婦女子、年七十歳の老婆もあり骨は彼の地で埋める積りだと女ながら固い決心の程を洩らし一同あふれる許りの元氣である

滿洲棉花協會
事業擴充計畫進捗 南滿七縣に支部設置

(奉天十五日發國通)滿洲棉花協會では事業擴充を着々計畫して居るが今回同協會會則第三條に基き蓋平、海城遼陽、遼中、黒山、義縣、錦州の七縣に協會支部を設置し棉花栽培者の福利增進、棉花耕作組合の指導調査等を行ふこととなつたが、事實上協會自体の事務を縣に移管せしめた事となり、將來非常に期待されてゐる

日滿佛親善を前に
フランス投資の成行好視さる

(大連十四日發國通)フランス資本の滿蒙進出は歐米各國の滿洲に對する認識に一大エポツクを劃するものとしてその成否は世界の視聽を集めて居るが十四日フランス海外發展協會代表ドリイビエ氏は八田滿鐵副總裁との會見に於て滿洲國の土地、道路、建設資金投資に關して具体案を提示し來滿の序に今後はフランス滿洲國、滿鐵の三者間に具体的交渉が進められることになつたがフランス側は滿洲發展に深き理解と同情を示して居り案外急速に契約は成立するものと觀られて居る

蘭領東印度議會で
非常時輸入制限令通過

(東京十五日發國通)越田バタヴイア總領事の報告に依れば議會を通過せる非常時輸入制限令實施は明年一月となる見込である

海運對策協議會開催

(東京十五日發國通)國際經濟會議海運對策協議會の延長として十四日郵船本社に郵船說

滿洲に於ける化學工業に就て(三)

關東軍特務部々員 商工技師 中井武雄

此の重大なる基礎的化學工業の原料を帝國の勢力範圍内に求むるの實を諷するは今日の急務であります、幸に滿洲並に關東州には鹽田開設適地頗る多く、加ふるに降雨少く大氣乾燥して蒸發が旺盛でありますので頗る好製鹽地たる素質を具備するのでありまして、此の大量の不足鹽を滿洲並に關東州に於て製造し日滿間の鹽の自給自足政策を確立する必要があると信ずるのであります

×

次に曹達工業に就て御話し致します、曹達工業とはソーダ灰、苛性ソーダ等を製造する工業であります、さて滿洲に於ける曹達工業新設計畫に就きましては餘程愼重に考慮する必要があると存じます、日本に於ける曹達工業は政府の獎勵と當業者の努力に依りまして極て短期間に豫想外の進歩發達を遂げ本年一杯には其の擴張計畫が完成するでありませうから、其の曉に於ては日本に於ける曹達類の需給自足は勿論、尚餘力を以つて多分の海外輸出をなすに至るでありませう、依りて先づ滿洲に於ける曹達企業の有利なる點不利なる點を研究し併せて内地に於ける企業との優劣比較等を充分に考究し滿洲に於ける企業が内地に於けるものに比しより以上有利なる時は全滿の需要並に内地今後の需要增加分と幾分の輸出を併せ目標として曹達工業の滿洲に於ける新設を目論み逐次一部内地曹達工場の滿洲進出を計る事又適切なるべしと考へられますが本問題に就ては尚充分研究考慮の必要があると存じます

×

次にパルプ工業に就て御話し致します、現に滿洲に於てパルプを製造するものは安東に於て唯一工場あるのみでありますが、其の原料は所謂鴨緑江材でありまして亞硫酸パルプ年額一萬五千噸を製造し其の一部を製紙原料として自家消費をなし、他は全部日本市場へ輸出して居るのであります鴨緑江材は連年の濫伐に依りまして搬出に便宜なる地點は既に伐り盡され原料木材の獲得は漸く困難となり昨年度の如きは一部朝鮮材を輸入した樣な有樣で、其の將來は餘り期待が出來ないでありまして大体現狀維持が精一杯であらうかと存じます、翻つて日本に於けるパルプ工業の現狀を見るに最近の生産年額は約六十萬噸金額に致しまして約一億圓に達し過去十數年間に著しき發達を遂げたのであります、而して其の七割五分は樺太、殘餘は北海道、内地、朝鮮に於て生産せらるゝの現狀でありますが、既に北海道は勿論樺太に於ても原料木材の蓄積は殘り少く其の命數十年乃至十五年と云はるゝの狀態でありまして、今後は現狀維持が精一杯で此の上增產の餘地は無いのであります、然るに文化の向上に伴ひ紙の需要は益々增加の趨勢にあり加ふるに近年人造絹絲工業の急激なる發達に伴ひパルプの需要は益々增加する一方で其の生産が年々不足勝の狀態でありますので、輸入は漸增の趨勢にありまして、最近の輸入年額は十萬キロトン一千五百萬圓に達して居り、然るに滿洲國は廣大なる地域に亘り所謂千古斧鉞を加へざる世界屈指の處女林を包容して居りますので、此の地に製紙パルプ工業を起し日本に對し供給する事とせば日滿經濟提携の趣旨より致しましても頗る適切なる企業であると存じます

十月までに花嫁廿七名を迎へる
佳木斯移民團に花咲く

(ハルビン十五日發國通)松花江下流佳木斯の永寶鎭の寒村に入り地方資源の『開墾』に專念して居る屯墾第一次武裝移民團が入つてから一星霜その歲月になるが團員五百名の内不平者及び事情の爲め歸還したもの約百名を除き勞力の結晶たる秋の收穫の刈取りに日夜忙殺されて居る四百名の團員の内二十七名は是非本年中には花嫁を迎へたいとの希望を有して居る事を聞いた拓務省事務官小河氏は出雲の神樣の役を買つて出る事となり花嫁は拓務省の骨折りで來る十月初旬東京を出發し遙々松花江を下つて目的地佳木斯に向ひ愛の殿堂を築くこととなつた、これが實現の上は來春頃は殺風景な永寶鎭の八虎カ河畔に姐さん被りの優しい日本女性がハズを扶けて樂しく野良に働く姿を見せるだらう、因に小河事務官は松花江沿岸及び佳木斯方面の一般情勢を報道すべく社命により特派された國通田代記者等とともに、去る十四日ハルピン出帆の『便船』で佳木斯に向つたが來春頃よりボツボツ佳木斯方面には大和撫子が點在する日本人村が續出するだらうと云はれて居る

南阿聯邦商況調査に
外務省商務官を派遣

(東京十五日發國通)外務省商務書記官首藤安人氏は南阿聯邦の商況視察の爲來る十月初旬東京を出發シベリア經由一路ロンドンに赴き同地に暫時滯在後更に南アフリカに約一ケ月半滯在、來年一月歸國の豫定であるが、右は經濟外交を主眼とする外務省が海外經濟事情調査の爲特に同氏を派遣するものである

東北帝大法學部教授等
京大應援を謝絶

(仙臺十五日發國通)京大講師に囑託を受けた東北帝大法文學部教授九名中四名は辭退した所教授の大部分の反對を表明してゐる故此空氣を察し二十日の教授會に於て全部取消を爲すものと見られ、東北帝大よりの應援は絶望となつた

東洋山下兩汽船會社共同
東洋海運會社創設

(東京十五日發國通)東洋汽船では山下汽船との提携期が十二月で滿期となるので更に一歩を進め共同出資資本百萬圓で東洋汽船持船運航會社として東洋海運株式會社を設立することに決定、本日海上ビルで創立總會を開き正式に創立した

四分五厘公債買付け
二億一千萬圓

(東京十四日發國通)四分五厘公債買付け十四日現在二億一千萬圓に達し、發行額三億圓の殘額は僅かに九千萬圓となつた
尚ほ八年度公債未發行額は七億圓中年内發行額は二億圓内外で、發行時期は十一月十日あたりである

滿洲里は家賃暴落

(ハルビン十五日發國通)滿洲國各都市は人口の激增の結果家屋は極度に拂底し家賃は暴騰するばかりであるが、滿洲里より來哈した露人の話によれば同地の商取引の中心は漸次ハイラルに移りつつある結果同地には空家多く五部屋の家屋の家賃は一ケ月國幣十元位に暴落し、煉瓦造りの家が五百元から七百元で賣買されて居る狀態である

奧平氏の送別會

關東廳新京取引所長奧平廣敏氏は今回哈爾賓取引所に轉任するので商工會議所が主催となり來る十七日(日曜)午後六時料亭八千代館で送別會を開くと、出席希望者は會費金八圓を添へ商工會議所(電話二九〇三番)に申込まれたいと

珠玉を砕く

無斷上映上演

吉井勇 (高根秀浩畫)

(百十七)

龍光る(一)

莊太が鎌倉の材木座の海岸に近いある荒物屋の二階を借りて、そこに妹の純子と二人で引き移つて來たのは、正月の二日の午後のことだつた。

莊太の病氣は捗々しく快くはならなかつたけれども、しかし格別惡い方に向いてゐるといふ譯でもなかつた。相變らず夕方になると八度近い熱の出る日が、毎日のやうに續いてはゐたけれども、それでも思ひの外衰へが見えずに、近頃では秋時分から見ると、かへつて元氣付いて來たやうに見えた。

病に苦しめられ、病に虐げられても、彼の胸の中では正義を求むる心が、烈々として燃え續つてゐた。父の獄死以來彼の嘗めて來た人生辛酸の味は、彼の心を強く鍛へた。病のために衰へていつたのは、唯彼の肉體ばかりだつた。

今度かうして轉地して來るに就ては、最初純子が金を出すと言つてはゐたけれども、莊太は何うしてもそれを肯き入れないで、病を押して寢床の中で口譯をして純子に筆記させた、あるロシアの小說を賣つて、それで得た金で來たのだつた。

「もう大丈夫だよ。寢てゐたつて何かして働くから……」

莊太は飜譯小說から得た金を見ると、急に元氣付いてさう言つたがしかしそれは一枚何十錢といふやうな安い原稿料なので、到底それだけで生活を支へて行くことが出來ないことは、純子にはよく解つてゐた。が、純子も自分の手仕事が金になるといふことを嬉しく思はずにはゐられなかつた。

「ほんとにもう大丈夫よ。あの本屋ではいくらでも飜譯を買ふつていふんですもの……。それに今度からもつと澤山上げるつていつてゐたことよ」

「さうか。あの本屋は深切でいゝよ」

二人はそんなことを言つて喜んでゐたが、しかし二人はその本屋の手を通して渡される金が、英一の手から出てゐるといふことを知らないのだつた。

で、かうして飜譯から得た原稿料を持つて、莊太は鎌倉に轉地をして來たのだつたが、一時間あまりも汽車で搖られたり何かしたので、二日の午後材木座の借りた二階に着いた時分には、もうすつかりぐつたりと疲れてゐた。

「お疲れになつたでせう。すぐに床を敷きますわ」

純子は兄の少し蒼ざめた顏を見ると心配さうにさういつて、大きな風呂敷包みを解いて夜具布團を出すと、すぐにそれを敷き始めた。震災後に建てたバラックの普請で木口や建具はかなり粗末だつたけれどもそれでも窓からは海が見えて南向きの日當りのいゝ二階だつた。階下の荒物屋の人達もみんな親切さうな人ばかりで、荷物を片附ける事なども手傳つて呉れた。

床が敷かれて横になると、莊太は暫らくうと〳〵としてゐたが、やがて不圖目を開いて純子に訊いた。

「昨日の芝居は面白かつたかい」

「えゝ……。あんまり面白いといふほどでもありませんでしたわ。それに中途で芝居が滅茶々々になるやうな騷ぎがあつたりしたんですもの……」

「あゝ、宣傳ビラ騷ぎか……」

「えゝ……」

そのうち莊太はまた目を瞑つてうと〳〵とした。

二人はその晩は單調な波の音を聽きながら靜かに眠つた。

日日案内
三行 一回金五十錢
被雇度 一回金三十錢
五行 一回金八十錢
十行 一回金一圓五十錢
姓名在社 一回金十錢增
御申込みは電話三三〇〇番

女中 身体強健の者詳細は面談の上 祝町一丁目五消防西隣 滿洲金物

讓店 目下盛業中飯食店格安讓る 姓名在社

產婆 妊産婦はぜひこの方に 御希望に依り拙宅に御預り致します 梅ケ枝町四丁目 電話三三四一番(呼出) 鈴鹿サク

住宅 應接間八疊外 二八疊二間四疊半一間風呂便所煖房完備建坪平家約卅六坪敷地所九十余坪 敷島羽衣町右安價ニテ賣却ス 新京室町二丁目東一條通 萬成社 電四八八四番

貸事務所 電話、机、椅子、事務員ボーイ、食事の設備有り至急御申込あれ 滿鐵病院前 商工パーラー 電話三八二八番

將棋 倶樂部開設教授 懇切初心者歡迎 自午前十一時至午後十二時 隨意毎日 新京富士町三大吉奥通 新京將棋クラブ 電三一五九 三段 宮本金三

洋帳簿 各種製本專門 三笠町三ノ九 三省堂製本所 電話三三三四番

眼鏡の御用は金華堂へ 吉野町二丁目 電話二六四五

紙函製造 大經路一五 長野商會 電話三四九八番

京染洗張專門 電話二六二〇番 にしきや 消防隊橫入

造花及生花 神佛具 葬具一切 加藤葬儀社 新京祝町二丁目 電話三一〇八番

質 貸出勉强 保管確實 流質品安賣 三笠町三ノ二七 第七博多屋 (東三條通筋)

第十一回彩票當籤番號

第十一回水災振濟彩票中彩號碼

玆將中彩號碼列下自大同二年九月二十二日起在各地代賣所(限得彩金未滿參百圓者)及滿洲中央銀行各地總分支行(限得彩金在參百圓以上者)憑彩票発付得彩金(甲乙兩組號數相同)

大同二年九月十六日 滿洲國財政部

頭彩 壹萬圓(1)
45.084

附彩 得頭彩號數之前後號數 參百圓(2)
45.083
45.085

二彩 參千圓(1)
17.527

附彩 得二彩號數之前後號數 壹百圓(2)
17.526
17.528

三彩 壹千圓(1)
48.364

附彩 得三彩號數之前後號數 伍拾圓(2)
48.363
48.365

四彩 伍百圓(2)
752
19.892

五彩 壹百圓(8)
1.805
11.861
15.389
19.717
35.286
36.224
41.937
45.236

六彩 參拾圓(25)	
2.409	31.507
3.178	33.693
8.343	34.413
8.431	38.895
9.857	39.000
9.986	40.860
17.715	41.956
19.628	45.806
21.173	46.058
23.332	47.941
24.378	49.173
24.862	49.372
295.87	

七彩 拾圓(80)			
		33.456	40.652
		34.623	40.851
		34.670	41.841
357	17.338	35.518	41.914
1.341	17.468	36.038	42.661
1.450	18.852	36.901	43.102
2.039	18.881	37.979	43.311
2.393	20.669	38.163	44.264
2.697	21.074	39.093	44.274
4.479	21.283	39.191	44.646
4.747	21.759	39.805	46.222
5.142	21.985	40.138	48.710
6.343	23.600		
6.946	26.029		
8.187	26.086		
8.236	26.530		
8.756	27.262		
8.958	27.420		
10.094	27.547		
10.675	28.127		
10.788	28.408		
10.927	28.631		
11.408	28.940		
12.754	29.021		
14.321	29.650		
15.090	29.809		
15.112	30.726		
15.138	30.773		
16.121	31.648		
16.528	32.923		
17.251	32.961		

八彩 伍圓(500)	
3	1.617
123	2.167
183	2.219
379	2.294
796	2.313
811	2.390
889	2.400
996	2.458
1.063	2.612
1.069	2.666
1.087	2.739
1.156	2.761
1.199	2.907
1.216	3.088
1.490	3.092
1.493	3.284

八彩(續)															
3.360	6.792	8.832	12.296	16.429	18.518	21.600	25.580	28.634	30.838	34.279	37.992	41.172	44.108	46.607	49.458
3.373	6.987	9.185	12.459	16.479	18.740	21.714	25.670	28.884	30.993	34.528	38.085	41.218	44.310	46.759	49.855
3.530	7.001	9.195	12.529	16.611	18.855	21.765	25.740	29.022	31.146	34.672	38.188	41.250	44.355	46.775	49.964
3.890	7.220	9.321	12.546	16.710	18.885	21.793	25.779	29.035	31.227	34.728	38.321	41.291	44.368	46.789	
3.941	7.256	9.334	12.706	16.776	18.903	21.914	25.806	29.098	31.318	34.732	38.333	41.293	44.404	47.027	
4.032	7.265	9.414	12.932	16.739	19.081	21.958	25.824	29.109	31.462	35.201	38.357	41.380	44.471	47.179	
4.047	7.275	9.465	12.959	16.748	19.110	21.965	25.850	29.172	31.510	35.426	38.437	41.492	44.489	47.273	
4.153	7.359	9.561	13.157	16.820	19.195	22.287	25.900	29.271	31.848	35.493	38.449	41.494	44.627	47.405	
4.384	7.400	9.886	13.192	16.835	19.221	22.395	26.069	29.414	31.856	35.986	38.966	41.515	44.745	47.428	
4.506	7.510	9.992	13.414	16.888	19.328	22.487	26.110	29.474	32.155	36.036	39.020	41.574	44.815	47.732	
4.507	7.546	10.023	13.440	16.914	19.366	22.599	26.236	29.582	32.320	36.106	39.052	41.614	44.906	47.789	
4.629	7.584	10.049	13.463	17.170	19.411	22·777	26.300	29.584	32.446	36.149	39.243	41.628	44.962	47.859	
4.957	7.588	10.081	13.511	17.312	19.778	23.330	26.438	29.595	32.569	36.559	39.384	41.833	45.018	48.061	
4.972	7.596	10.215	13.536	17.342	20.180	23.495	26.485	29.608	32.620	36.571	39.549	42.077	45.090	48.069	
5.016	7.643	10.404	13.829	17.431	20.218	23.585	26.571	29.710	32.658	36.641	39.840	42.158	45.095	48.124	
5.246	7.669	10.419	13.928	17.494	20,307	23.773	26.801	29.743	32.806	36.696	39.936	42.174	45.133	48.305	
5.366	7.893	10.448	14.060	17.546	20.339	23.948	26.964	29.775	32.992	37.036	39.963	42.329	45.140	48.368	
5.547	7.948	10.646	14.170	17.565	20.473	23.984	26.985	29.877	33.230	37.083	40.009	42.570	45.188	48.409	
5.569	7.995	11.017	14.341	17.651	20.684	24.059	27.009	29.984	33.270	37.133	40.056	42.639	45.265	48.429	
5.863	8.063	11.062	14.557	17·965	20.709	24.188	27.028	29.998	33.306	37.139	40.083	42.643	45.305	48.533	
5.870	8.119	11.065	14.724	17.966	20.921	24.223	27.159	30.015	33.511	37.276	40.169	42.705	45.460	48.582	
5.900	8.123	11.136	15.296	17.971	20.941	24.300	27.173	30.032	33.604	37.330	40.263	42.805	45.562	48.646	
5.994	8.276	11.433	15.468	18.005	20.955	24.364	27.224	30.119	33.637	37.360	40.281	42.862	45.608	48.762	
6.203	8.294	11.547	15.520	18.228	21.045	24.409	27.235	30.134	33.699	37.371	40.507	42.983	45.741	48.809	
6·356	8.370	11.644	15.589	18.238	21.072	24.553	27.435	30.160	33.795	37.392	40.557	43.023	45.780	49.100	
6.416	8.377	11.653	15.941	18.286	21.122	24.877	27.539	30.227	33.842	37.451	40.569	43.095	45.874	49.192	
6.555	8.394	11.786	16.134	18.300	21.164	25.137	27.627	30.429	33.909	37.504	40.693	43.161	46.028	49.240	
6.646	8.647	11.797	16.325	18.449	21.198	25.143	27.809	30.430	34.100	37.719	40.734	43.255	46.084	49.344	
6.666	8.657	11.830	16.330	18.484	21.277	25.368	27.959	30.583	34.125	37.732	40.938	43.707	46.286	49.392	
6·729	8.733	11.866	16.337	18.505	21.315	25.410	28.018	30.595	34.159	-37.826	40.956	43.870	46.374	49.408	
6.749	8.822	12.123	16.424	18.506	21.333	25.443	28.161	30.617	34.163	37.875	41.125	43.927	46.508	49.456	

末彩 壹圓(4.999)
與頭彩末字相同者
4字

意義深き記念式典
いと嚴肅に擧行さる
日滿の契り愈よ固く王道を壽ぐ
昨日の承認記念日

列國に先んじて日本が滿洲國を承認してより滿一ヶ年意義ある昨日九月十五日は全滿各地は

『勿論』日本に於ても記念祝典が思ひ思ひに開催され、國都新京に於ては午前九時より新京特別市公署主催の下に民政部前廣場に特設された會場に於て承認周年記念祝賀大會は開催された、式場は五彩の布を以て飾られ「承認祝賀」の額は高く掲げられポスター、傳單は會場の四隅に貼られ早朝より市民は場外に蝟集して常には物靜かな民政部前も非常な雜踏振りであり陽光輝き渡る頃ともなれば式場内には早くも當日の主催者たる市公署の役目の影が見えるた手に手に日滿兩國旗を打振る學生徒が後から後からと會場に繰り込み、會場をめぐつて

『配備』に着く日滿軍警の嚴戒裡に定刻は近づき、やがて定刻迫るや、日滿大官車を連ねて來場し、鄭總理、菱刈全權大使、謝外交總長の姿は殊更に感慨深く見受けられた、定刻、軍政部軍樂隊の國歌吹奏始まるやざわついてゐた式場内外は一齊に水を打つた樣に靜まり返り、アナウンサーの聲、空飛ぶ祝賀飛行機の爆音のみさえる式場正面講壇右側に立てられた旗桿にスルスルと國旗揚揚されれば一同三鞠躬の禮をなし續いて國歌は高らかに朗らかに流れ出、謹みて壇に歩を進めた主催者金市長は主催者の挨拶をなし、續いて鄭國務總理、菱刈全權大使謝外交部總長の祝辭があり三呼滿洲國萬歲をもつて十時式を閉ぢた、式後會場にあつた日滿各學涉生徒、官吏

『軍隊』各法團一般市民の旗行列は軍樂隊を先頭に繰り出されて行つた

記念祭典に於る 菱刈全權祝辭

帝國政府は去年の今日故武藤全權大使をして鄭國務總理との間に議定書を締結せしめ以て日滿兩國間緊密不可分の關係を明定すると共に滿洲國に對し正式の承認を與へたり。帝國が列國に率先して滿洲國を承認したるは日滿兩國間の特殊關係に顧み滿洲國の礎を確立し、當に天地をして諸民安住の樂土たらしむるを以て東亞全局の康寧と福祉とを永遠に確保する所以なりと確信したるが故に他ならず爾來一年の歷史を顧みるに滿洲國民が克く上下一致して建國の大業に膺り治安の回復に、交通機關の整備に、制度の金融確立に其の他社會萬般の施設に偉大なる成績を擧げたるは獨り我國民の感嘆措く能はざるのみならず既に世界萬民の等しく仰ぎ見る所なり、惟ふに滿洲國の誕生は天意に基くものにして天に順ひ正義を行ふところ必ず平和あり、繁榮あり王道を以て國本と爲し重んずるに國際信義を以てす、滿洲國の前途更に洋々たるものあるべきこと疑を容れず、茲に滿洲國承認一周年を迎ふるに當り慶祝の念禁ずる能はず所感を述べて祝辭となす

承認祝賀
萬歲を唱ふ大官連(上)式場の全景(中)祝賀の龍舞ひ(下)

祝賀大會 鄭總理の演說

去年の今日は大日本帝國が特に全權大使を派遣し我滿洲國の獨立を承認した吉辰である然るに此の獨立承認は建國後僅に半年を經しに過ぎざるため世界各國は我が滿洲國の獨立と日本の速かに承認せる眞意とに對して深き諒解を有せず之が爲め日本は遂に國際聯盟を脫退するに至りたるが是れ畢竟日本が至誠人を欺かざる自信に出でたるものにて滿洲國は此の誠意に對し內に自らも省みて一層の努力を必要とするものである、今月今日は日本の承認日より既に一年を經過して居るが滿洲國は一意專心王道主義を守り只管に國內の治安に努め又門戸開放政策を實踐し來り世界各國に對し何等特別の要求もなき代り隨つて失望を感ずることもないのであり、何故なれば滿洲國の努力する所は世界の平和を求むるに汲々たるものであるが審かに世界の現狀を察する時は誠意に出づる平和と云ふことは當分期待し得ざる狀態にあるからである、然れども自分の考を以てすれば世界各國も平和を希望する意思は夙に動いて居るのであるが今や目前に橫はる經濟事情軍備問題の壓迫の爲めに容易に轉向の出來ぬ惱に陷つて居る、故に一旦轉向の機會さへあれば各國が滿洲國の王道主義に對しては必ず同情も寄せ又諒解も出來るものと確信する今日では一個の青年たる滿洲國が此の意味の下に却て世界の老成先輩國に勸告することは恐縮至極とも感ぜらる次第である

金市長の挨拶

本日は大日本帝國が我が大滿洲國を承認せる第一回記念日であります、顧るに我が滿洲國の建設に當り友邦日本帝國は朝野擧つて援助を惜まず且又萬難を排し毅然として昨年の今日承認し我が大滿洲國の國際的地位を獲得せしめられた事は慶賀に堪ない次第であります過去一ヶ年間我が政府は極力政治經濟の建設發展に力を盡し以て全般の政治も常道を步む樣になりまして今後の國運隆昌は計り知る可からざるものがあります

今日の祝賀大會を盛大に擧行する所以は一方慶祝の意を表すると共に大日本帝國に對する認識を深からしめんとするものであります甚だ簡單でありますが是を以て挨拶の辭とする次第であります

謝總長主催 大園遊會 きのふ大和ホテルで

滿洲國承認記念日を迎へ外交部ではこの日早朝謝外交部總長は列國に率先して友邦日本帝國に對し三千萬民衆の總意に『立脚』し滿洲國政府の名に於て衷心感謝の意を表し、吾官民の所信を宣明する旨の聲明を發し續いて日本廣田外相、荒木陸相、大角海相、永井拓相、元關東軍司令官、現侍從武官長本庄大將に對して第一便所報の感謝の電報を發し、茲に外交部の儀禮を終つた、次いで午後三時から大和ホテルにおいて謝外交部總長主催で滿洲國各院部高官、關東軍、駐滿海軍部、大使館、領事館、滿鐵等の高官代表者千餘名を招待せる大祝賀宴が開かれる宴は日滿國歌吹奏裡に開會され、謝總長の挨拶、菱刈全權の謝辭、鄭務總理、軍司令官の發聲で日滿兩國の萬歲三唱あつて日の西に『傾く』頃非常なる盛會裡にこの記念すべき祝宴を終る

謝總長の挨拶

本日即ち大同二年九月十五日は我滿洲國が日本帝國より率先して正式承認を承けたる一周年記念日でありまして本總長は政府を代表し茲に園遊會を開催し日滿兩國各方面の方々を御招待申上ました處閣下並各位は枉げて賁臨被下本總長の最も光榮とし感謝に堪へざる所であります、此機會に於きまして一應申述度は即ち此記念日が何故に慶賀せざるべからざるやの點であります凡そ新國家の成立の場合他國は進んで之を承認致しますことは國際間の一種慣例でありまして素より奇異の事ではなく又強て慶賀の要なきものであります然らば即ち吾人が本日慶賀の典禮を擧行するは何故なりやと言ふに蓋し日本帝國が我滿洲國承認したるは國際間の一種慣例に非ずして其意義は實に尋常のものと異るものがあります

即ち日本帝國は東亞和平の見地より其國運を賭して滿洲國を承認したるものであります如斯有史以來特有の大功業に對して吾人は之を慶賀せざれば何を以て慶賀するものがありませうや、只だ我滿洲人が茲に知らざるべからざるものは日本帝國が東洋の和平を確保する爲其國運を賭して滿洲國を承認したる事業より確信して疑なき處なるも若し夫れ日本が武士道の國に非ざればどうして自己の國運を賭して他國を承認する事がありませう亦日本が眞實に我滿洲國を同胞兄弟國と視るにあらざればどうしてその國運を賭して他人の國を承認しませうか、この二つの意義は我滿洲國人の知つて忘るべからざるものであつて本總長は茲に政府を代表し日本帝國及日本臣民に對して深厚なる感謝の意を表する次第であります爾來日滿兩國の親善益々親密を加へ治安方面に關しては熱河の克復、長城一帶の亂兵匪賊を逐したるが如き又經濟方面は建國公債募集の如き交通方面は鐵道の委託經營電氣會社合辦の開發等各方面に於て日本の援助助からぬものがありました故に我滿洲はこの一年間に政治方面に於て實に長足の進步を見、吾人の希望する王道樂土も亦漸次に實現しつゝありこの現象に依て之を見れば今後兩三年を過ぎずして我滿洲は東洋の極樂世界となり得べくこれ實に吾人をして無上の愉快を覺えしむるものでありまして、この快樂は愈いで日一日と希望と進步を齎らしむるものであります特に吾人が茲に日滿兩國の相携に依て快樂の境地に立つことを得るは素より欣賀すべきことでありますが之を以て聊も疎忽懈怠あつてはなりませぬ須く今後は一層の努力を以て今日の記念日に際し日滿議定書の精神を聯想して切實に親善を盡し實に合作を致し以て東亞の和平を眞に確保し極東の極樂世界を眞正に實現して今日の記念日の一日が未來恒久に存せんことを切に希望して已まざるものであります本日は粗酒粗肴設備又不行屆の點不惡御諒承の程を御願します、茲に杯を擧げて謹んで本日の記念日を慶賀し併せて來賓各位の健康を祝します

菱刈全權の答辭

滿洲國承認一周年の佳節に當り御鄭重なる御招待に預り且只今は御懇篤なる御挨拶に接し寔に感謝に堪えぬ次第であります茲に來賓一同に代りまして厚く御禮を申上げます日本帝國が列國に先んじて滿洲國を承認するに當りましては只今謝外交部總長閣下より御話のありました樣に國運を賭するの重大なる覺悟を要したのであります、御承知の通り當時は國際政局上極めて機微なる關係もあり又日滿兩國の將來に就きましても各方面に亘り深甚なる考慮を拂はなければならなかつたのであります

然し過去十數年に亘り紛糾に紛糾を重ねました東亞の事態殊に滿蒙に對する我國民の犧牲と極東平和に關する關心とは期せずして我が國民一般の鞏固なる決意を促し幾多困難なる事情をも排し滿洲國の承認を斷行するに至つたのでありまして之が爲後日國際聯盟と袂を分つに至りましたことも御承知の通りであります斯の如く我國が滿洲國を承認致しましたのは普通の國際法に所謂新國家の承認とは異りまして其底には崇高なる精神的動機が存したのであります即ち滿洲國建國の主義主張を見まするに正義人道に叶ひ啻に住民の福祉を增進するに足るばかりでなく以て東洋の平和を永遠に確保するに足ると認めましたので帝國は敢然として之を承認したのであります而して爾來一年有半の經過に顧みまするに聊も右主義主張に違ふ所なく現に滿洲國內に於ける各般の施設は顯著なる治績を擧け啻に王道樂土の實を收めつゝあるのみならず各國人も亦等しく其慶福を分ちつゝあるのでありまして我國は世界列國に先立つて滿洲國を承認せるの先見の明に對し自ら誇りを感ずる次第であります

然乍ら滿洲國の前途必ずしも外患なしと申難く又國內の建設にも少からぬ難關が橫たはつて居るのでありまして滿洲國の建全なる發展は滿洲人士の今後一層奮勵努力に俟たねばなりませぬ、我國と致しましては日滿議定書並聯盟脫退後發せられました大詔の精神に依りまして滿洲國の獨立を尊重し其健全なる發達を促すためには如何なる後援をも惜むものではありませぬ兩國互に手を携へ極東の平和確立のため勇往邁進せしむことを明すものであります

最後に再び本日の御招待に對し深厚なる謝意滿洲國々運の隆盛を祈り併せて外交總長閣下始め滿洲國各位の御健康を祈りたいと存じます

記念日に當り 廣田外相語る

〔東京十五日發 通〕承認一年記念日に際し廣田外相は語る

余は建國以來一年半に過ぎざる滿洲國の統治が着々成績を擧げつゝあるに對して深甚の敬意と滿足とを禁じ得ざるところで、其の困難なる環境と短時日の時間のに於て滿洲國が示した治安、財政、產業の開發等の建設的事業は何人も否認し能はざる具体的な事實である、この獨立日本と滿洲との提携が如何に相互に益するかと云ふことは今日の狀態を以て陰惡なりし三年前の日滿關係を回顧するだけでも充分である

百二十萬平方粁の幽域と三千萬の人口とを擁する滿洲の獨立と云ふが如き大事件は單なる陰謀とか侵略とかによつて他力的に發生したと解するが如きものあらばその解釋こそ誤謬中の最も大なるものだ、支那にしてその眞意を諒解するに於ては日本は淡白に支那と語り且手を握るの用意を有する西隣の露國と滿洲國とが友好關係を維持しつゝある事は吾人の滿足と思ふところであつて、又米國との親善が益々增進しつゝあるは現下の世界的要求に合致するものと云ふべきである

我外交の將來は何等憂慮の要なし
非常時外交の中心に起つた
廣田新外相語る

〔東京十五日發〕非常時日本の要望を擔ひ內田伯に代つて突如時局の中心舞臺に登場した廣田新外相は左の如く抱負を語つた

日本の國家が今後如何なる動向を辿るか此の問題に對する國民の期待は非常に大きい世間には口を開けば非常時と言つて世界が日本を獨り除けものにしてゐるが如く心配して叫ぶ人もあるやうだが世界がバランスをとつて進む時一國が躍進すればその國は內外を問はず種々の困難にぶつかるだらうが其は國家がその際の潮に乘つた證査と見るべきで慶賀すべきだ、我輩は外交が行詰るとも又さした難局であるとも思はぬ、滿洲國關稅獨立の面目を發揮する樣になれば日本のやつたことが如何に東洋平和を念願としてゐるかが判つて來る、余は帝國外交の將來に何等の憂慮を抱くものでない

ソ聯大使 廣田氏を歡迎

〔東京十五日發〕蘇聯大使ユレネーフ氏は午後四時外務省に重光次官を訪ひ內田外相の辭職の事實を聽取し、廣田氏の就任は多年蘇聯と親交政策をとつた故兩國間にとり慶賀に堪へぬ、兩國間に今滿洲國境の諸紛爭不侵略條約問題北洋漁業問題等未解決のもの多いが廣田氏の就任を機會に一擧解決せんことを望む、此等の解決を待つて兩國の通商關係增進の爲重要提案する意向を有してゐる故御諒解を願ひたいと述べた、重光次官は輕く之に應酬しユ氏は六時辭去した

廣田新外相 對支滿に重點を置く

〔東京十六日發〕廣田外相は對支外交に格別の抱負を有し滿洲國に對する列强の態度に注意を拂ひ、聯盟脫退後の列國關係を好轉さすため對米、英佛に深甚の注意を拂ふものと觀られる、一方支那本土に對し日支關係を正常に復歸さすため努力し其爲め日支事變後の懸案を一掃するの機に出ずる可く廬山會議の對日態度に應じ之が對策を講ず可く、有吉公使をし近く歸朝せしめ交涉經過を聽取する模樣である

在外外交官 多少異動か

〔東京十五日發〕新外相は人材を廣く求むる方針であるが目下の處廣範圍な異動を行はず本省內は內田前外相が過般新陣容を整備した許りであり殊に重光次官は廣田外相より推薦したる關係もあるので更迭せず、たゞ在外交官や大公使、參事官級の外交刷新上年末迄に相當異動を行ふ模樣である

日滿兩國相扶けて
滿洲建國の難業に邁進せん
─荒木陸相語る─

〔東京十五日發〕滿洲國承認一周年を迎へ荒木陸軍大臣は懷しげに左の如く語る

皇國は滿洲國の健全なる發達に協力するはやがて東洋永遠の平和を『招來』し引いては世界の平和に貢獻するものと確信し萬難に打ち克つて同國を承認したのは實に昨年の今月今日であつた、爾來今日に至る一年間における滿洲國の狀況を顧るとき眞に感慨無量なるものがある、即ち北滿、熱河の肅正によつて同國內の統一完成しその治安を亂してゐた匪賊も昨夏に比し四分の一に減少し然もこれ等は鼠賊のみで政治的色彩を持つ反滿不逞の徒は近くその影を沒せんとしてゐるしかも官制、法制、幣制、財政等國家運營の基礎的建設は最早確立せられ經濟的建設の產業開發もその緒につかんとして居り、その發展の迅速順調なるは日滿兩國のため否東洋清明のため慶賀の至りである、翻つて皇國は滿洲國のために『物質』生產業方面とも多大な犧牲を惜しまなかつた、コロンバイル、熱河の肅清、國際聯盟脫退等その雄たるものであると信ずる、私はこゝに更めて我が國民が眼を世界の大勢と國家百年の大計に注ぎ、外壓迫に屈せず、內撓まず、日滿相扶けて皇運扶翼に努力せられんことを切望すると共に滿洲國々民各位が皇國の情誼に信頼し其の內容充實に努め建國の難業にうち克つて眞に王道樂土の完成に『邁進』し極東平和に貢獻せられんことを切望する

廣田外相より祝電を寄す

昨日滿洲國承認一周年記念に當り廣田外務大臣より謝外交總長に左の祝電が到着した

滿洲國承認一周年記念日に當り彼我兩國交の益々敦厚を加へつゝあるを慶賀し且つ建國の鴻業に偉大なる進展を齎せる滿洲國官民一致の努力に對し深厚なる敬意を表し併せて貴國國運の彌々隆盛ならんことを祈る

海軍異動

〔東京十五日發〕海軍異動は昨日左の通り正式發令を見た

第三艦隊司令長官
海軍中將　米內光政
補軍令部出仕
舞鶴要港部司令官
海軍中將　今村信次郎
補第三艦隊司令長官
練習艦隊司令官
海軍中將　百武源吾
補舞鶴要港部司令官
軍務局長海軍中將　寺島健
補練習艦隊司令官
軍令部出仕海軍少將　吉田善吾
補軍務局長
軍令部參謀海軍少將　豐田副武
補聯合艦隊參謀長兼第一艦隊參謀長
軍令部出仕海軍少將　古賀峯一
補軍令部參謀

人事往來

▲齋藤大佐(駐滿海軍司令部)十六日午前八時四十分發哈市へ
▲志摩少佐(駐滿海軍司令部)同上
▲遠藤總務廳長十五日午前八時奉天へ
▲櫻井遞信局長同上
▲林大佐(工兵〇〇隊長)十五日午前八時四十分發哈市へ
▲寺田中佐(關東軍司令部)同上
▲加藤中佐(關東軍司令部)十五日午前九時奉天へ
▲近藤少佐(獨立守備隊司令部)同上
▲鄭金銘(通遼稅捐局長)十五日午前九時奉天へ
▲故太田軍屬(吉林憲兵分隊)遺骨十五日午後〇時着吉林より
▲故目黑令朝次郎外二名(吉海鐵路局員遺骨)同上、同〇時四十分發奉天へ
▲酒井少佐(鐵道第〇〇隊)十五日午後三時二十五分着哈市より
▲阿蘇牛少佐(同上)同上
▲松田少將(第〇〇團長)十五日午後四時三十分[illegible]
▲鷲津大佐(步兵〇〇〇隊長)同上
▲常岡大佐(步兵第〇〇〇聯隊長)同上

團体

▲靜岡縣教育會十二名十六日午後三時三十六分着吉田屋投宿十七日午後十時發通遼へ
▲新潟縣教育團二十三名十七日午前八時四十分着旭ホテル投宿、九日午後九時發吉林へ
▲廣島縣三原女範生卅七名十六日午前六時四十分着旭ホテル投宿十七日午後十時發南行
▲福島縣議員十名都ホテル投宿中、十七日午後十時發鞍山へ
▲新潟縣青年團十名十九日午後一時四十分着大丸館投宿廿日午前八時四十分發哈市行豫定
▲石川縣教育團十五名二十二日午前七時五十分着都旅館投宿二十四日午前八時三十分發吉林行豫定
▲佐賀縣教育團十二名十九日午後一時四十分着北滿旅館投宿二十一日午前八時四十分發哈市へ二十三日午後三時二十五分歸京午後十時發遼陽へ
▲大阪キリンビール團十一名二十二日午前四時四十分着同八時四十分發哈市へ二十三日午後三時二十五分着滯在、二十四日午後〇時四十分發奉天へ
▲鐵路總局招待朝鮮側新聞記者團二十三名二十五日來京滯留二十六日發奉天行豫定
▲朝鮮總督府警察官講習所生團五十三名二十二日午後七時五十分着大連より、二十三日新京見學二十四日午前八時四十分發哈市へ二十六日午後三時二十五分歸京、同日吉林行二十七日歸京、同日午後四時三十分發奉天へ豫定
▲福岡縣築紫中學校一八五名(內九名職員)二十六日午前六時四十分着午後〇時三十分發南行

ペストに備へ防疫會議開く
眞疑の程はなほ不明 調査の結果注目さる

農安、鴻興、調遼附近にペスト疑似患者發生せりとの報に調遼鴻興に於ては同地駐屯の軍醫及び滿鐵醫師實情診査中であり、更に關東軍からも北川一等軍醫を長として滿鐵及び滿洲國側と協力調査班を編成し、去る十三日現地に向け出發切角調査研究中であるが今迄の處未だペストの眞疑決定を見るに至らないが、關東軍々醫部では右の狀況を重大視し萬全を期する爲十五日午前九時滿洲國、關東廳、滿鐵等各關係方面當局の會同を求めペスト防疫會議を開き、對策の詳細なる研究を爲す處あつた

腺ペストか

農安縣地方に發生せる疑似ペスト患者については、前後現地調査の結果、鼠蹊腺を侵す腺ペストの疑ひ濃厚となつた この腺ペストの症狀は發熱の後、四肢倦怠となり、鼠蹊腺が腫れて後、二三日にして死亡するもので、患者に間近く接しその口液の飛沫を吸收し又は汚物に觸ると罹病するもので猛烈な傳染力を有し吉林北方二十支里の乾安鎭にも同樣患者發生しつゝあり關係當局者は其防疫に必死の努力を盡してゐる

好天に惠まれ
全市湧くやうな賑ひ
昨日新京神社の秋祭り

十五日新京神社秋季大祭は朝來うらゝかな小春日和に勇み立つた市民は殆ど家を空にして神社へ／＼と押出し市中到る處蟻の集を覆したやうな混雑その間を縫つて各町内から出た、踊屋台、噺子屋台假裝行列大小の樽神輿殊に新京神社の祭神を移しまゐらせ大神輿の渡御は賑かなうちに嚴肅に豫定の御巡路を些の事故も起らず御巡幸、日沒前神社に御還幸となつたのはめでたかつた、夜に入つては賑かさ一層さかんに夜更くるまで神社北境内から市中まで今宵を名殘りとばかりお祭り氣分が横溢して居た

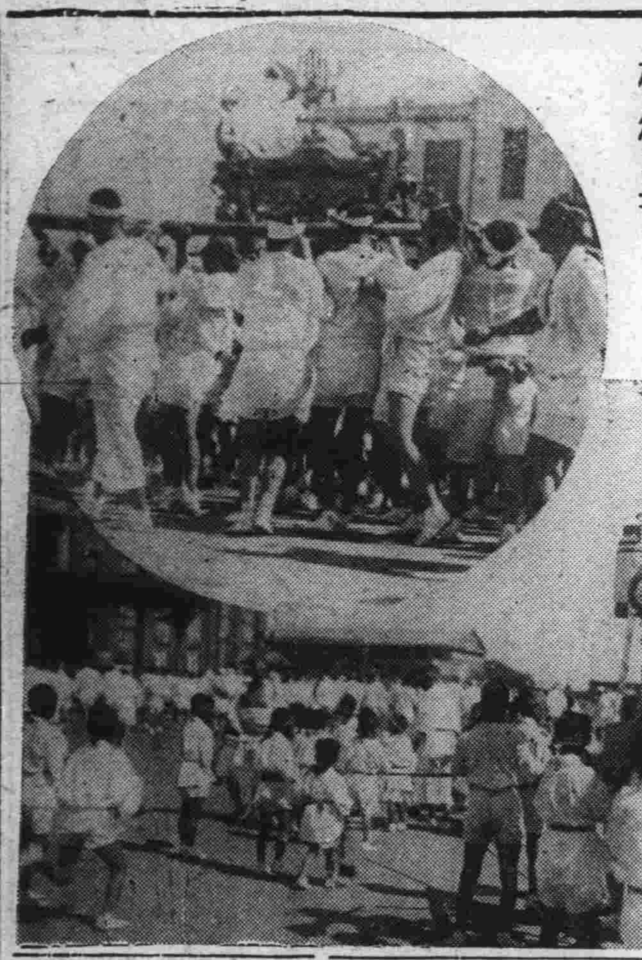

神輿の渡御(上)と子供の樽御輿

假裝の懸賞 一等は神田祭 三區

新京神社秋季大祭は十四、十五二日間に亘つて盛大に擧行されい滿洲承認記念祝賀の賑ひで益々拍車をかけられ花車、假裝御出してたが當日唯一の呼物であつた懸賞余興は、各區長、關係有志に於て審査の結果、左の如く、決定夫々區長を通じて賞金を授與した

一等 第三區（吉野町）神田祭
二等 第二區（三笠町）二區踊
三等 第三區 國家總動員
四等 第二區 家台
五等 第四區（祝町 室町）家台（花咲爺）
六等 第五區（新京ビル）日滿洋裝
七等 第二區 日滿親善
八等 第五區 どぜう掬ひ
等外 第五區 樽御輿
同 家台

可愛い、坊やは 窒息してゐた

きのふ午後二時三十分頃市内常盤町新京驛員山茂氏二男清君（生後五十日）は母に抱かれ就寢中母親が目を覺ました處可愛い清君はヨダレ掛に顏を覆はれ吐血死亡してゐるので打驚いた母親は直に新京署司法係に屆出た、同係では直に急行取調べの結果清君の側に就寢中の長男均君(三)が先に自覺し可愛さのあまり色々とからかつてゐた揚句該ヨダレ掛を顏にかぶせた儘外に遊びに行つたのを母親は氣付かず爲に窒息した事が判明兩親は悲歎に暮れてゐる

バスこんどは 邦人子供を轢く 二人とも瀕死の重傷

十五日又復滿電バスが邦人幼兒に轢傷を負した、昨午後一時半頃日本橋通滿電南側路上に二台前後してゐたバスが『發車』せんとしたが前方のバス運轉手山田勘男(二四)は機關部の故障を發見後方のバス運轉手高森一郎(三四)に依頼後方より加速度的に押し發車させんとしてゐた際市内三條通宮崎政信(八)君及大和通松田竹夫(七)君の兩名がバスの停車に安心して記念館方面に通行中突然に該バスが續いて發車したのでよける暇なく自動車の輪に押倒され宮崎君は右肩部裂創右顏面擦過創、右胸部下部右下腹より右股節膝傷右大腿擦過創、松田君は左額面全部擦過創右關節捻挫皮膚擦過創右手指三本挫創兩膝關節部挫創及擦過創上顎内齒二枚動搖の瀕死の重傷を受け滿鐵病院に擔ぎ込み應急手當を施した『結果』生命には別條ない模樣であるが相當の期間を要する見込である

鞘あてから カルモチン自殺

市内吉野町一丁目清水裕三郎氏方上村菊江(二五)は以前吉野町料亭千歳で十郎と名乘り藝妓稼業をしてゐたが請負師沖田某にうけ出され妾となつてゐた、たま／＼十四日午前十時頃豫て知人の羽衣町一丁目大岩定平方を訪れんとした際相惡沖田某が訪れ來り外出先を聞きただしたが上村はこれに對し曖昧な返答をしたので沖田某は手ひどく叱責して歸宅した、然し後の彼女は其れに對して非常に憤慨し附近の藥房でカルモチンを一箱買求めて嚥下し其の儘大平氏方に趣き前記事情を物語つてゐる内急に苦悶し初めたので大平氏は直に滿鐵病院に入院させ應急手當を施した結果、前記事情が判明したが生命には何等別條なく午後六時頃には意識を回復した

一週年記念日を迎へて
多田軍政部顧問語る

滿洲國が日本に承認せられて茲に滿一年記念日に强固を加へつゝあるは今更説明を要しないが、此の一ケ年間の治安維持を顧みると感慨誠に無量だ、即ち昨年の承認式當日は新京は物々しき特別警戒された始末で軍政部の調査では當時全土に約三十六萬の匪賊が跳梁跋扈を極めて居たのである、殊に吉林省東部にあつた總勢一萬五千の馮占海、宮長海の聯合匪軍が吉林東部より熱河省に向ふ大移動を開始したのは丁度九月の始めから中旬頃迄のことで軍政部は承認の典禮を前にして異常なる緊張を以て此の大匪軍が新京東北方に出現するのを迎へ日夜作戰に沒頭したのであつた、固より日、滿軍聯合して之を討伐したのであるが、滿洲軍も實に七千の騎兵を動かしたた次第で承認期日は切迫する上大匪軍が仲々新京東北方を去らぬし隨分苦慮したものである、當時尚奉天にあつた關東軍司令部でも心配された新京の狀態と今日の有樣とを比べると實に文字通り天地の差である、即ち今日全滿の匪賊は二、三十人宛の小匪賊迄で算へ上げたら十萬人位居るだらうが、相當の塊だけを調ぶれば七八萬人に過ぎざる有樣で殊に反滿的政治意識を持つものの中主要なるものは悉く倒壞し、主として純職業的の小集團が昔ながらの滿洲馬賊として各地に出沒するに止まるのであつて、之を南滿鐵道の事故統計の如きものに就いて調べて見ても既に事變前よりも却て事故が減少して居る景況である、斯くの如き景況となつたのは日滿軍の協同討伐の賜で就中關東軍が所謂分散配置の姿勢を執り强時隨所に活躍する爲めではあるが他面王道滿洲國が日に月に成長發展し行くことが無頼不逞の徒にも次第に判明し此の滿洲國に反抗することの無意義なることを廣く認識せらるゝに至つた結果と認めざるを得ない滿洲國の獨立を尊重しその健全なる發展を促進することを以つて東亞の禍根を除き世界の平和を保つ基となりと確せる日本は不幸にも國際聯盟と所見を異にし終に斷然之と絶縁することとなり「日本全國を焦土とするとも屈せず」と議會に於て外務大臣が叫んだ通りの堅い決心を以て爾來一貫して滿洲國の獨立を擁護して來たが今や空理空論を離れて滿洲國は現實に着々整頓せられつゝあり、此狀態を見ては何人も新興滿洲國の前途の極めて光輝に富むべきを否み得ないのであつて歐米人の錯覺の如きは寧ろ憐むべきである此上は吾等は只速かに東亞民族の相尅を止めて日、滿、支の親善提携の成立することを望むのみであるが、中華民國に於ては行懸りに囚はれて今尚抗日を標榜する爲政者がある、斯くの如きは大勢に盲目なる傳統的以夷制夷思想の所産と云ふべく東亞永遠の和平を思ひ世界文化の恒久的確立を考ふれば結局日、滿、支は一大聯合を爲すべきであらう、今日迄抗日を一枚看板として來た中華民國の國民黨政府の如きも其開祖たる孫逸仙が大亞細亞聯盟の提唱者であつたことを想起したらその衣鉢を繼ぐ身として直ちに迷夢が醒めなければならぬものと考へられるが、若し不幸にして依然迷夢が醒めぬならば中華民國は結局國際管理の運命に逢著するだけだ、今日此の種の主義なり主張なりが澎湃として、中華民國に於ても、漢、滿、蒙人有識者の間に勃興して來たことは誠に宜なりと云ふべきである

お神酒が過ぎて 三味線破られ すみれの京子さん御難の卷

御祭の御神酒が廻り過ぎ映畫もどきの大亂鬪を地でいつた事件……十五日午後十時頃三笠町三丁目先路上で突然七八名の若者が入り亂れて大爭鬪を演じてゐるとの報に日本橋派出所より急行取押え『取調』の結果、市内日本橋通勝又洋服店裁縫工車谷武雄(二七)青原重義(二二)朴之祚(二三)條島元治(二六)の四名がほろ醉氣嫌で前記場所に差懸つた際三笠町二丁目料亭すみれ抱藝妓京子事大平久尾(二四)及祝町三丁目漬物商澁谷谷五郎(五四)の兩名が假裝町内をねり歩いてゐるのに出會ひ、條島が惡戯半分に京子に暴行を加へんとしたのを他の職工連が喧嘩と誤認し加勢大亂鬪となつたもので、澁谷は治療十日を要する右前頭部長三糎打撲傷及足部腕等小部分に亘つて擦過傷を負い、出血多量の爲善正堂醫院で應急手當を施し、京子は所有の三味線を一挺無茶苦茶に破壞され大切な商賣道具を台なしにした、なほ『仲裁』に入つた同洋服店工場主人川俣氏も擦傷を受け右四名の者は本署に檢束された

海軍被告等の舊友の 決議提出を重視
野村長官、海相へ眞相報告

【東京十五日發國通】五、一五事件海軍被告への論告が苛酷だと被告の舊友等が高須判士長へ決議を提出したが野村鎭守府司令長官は此報告を受け事態を重大視し午後三時半海軍省に出頭、大角海相に報告したが野村司令長官は語る 大角海相に報告する迄のことは無いが世間で誤解されて居るので心配されてはいけないと思ひ實情を報告した

淺水中尉等 檢察官の論告に反駁

【横須賀十四日發】五、一五事件海軍軍法會議は午前九時開廷、特別辯論に入り淺水中尉は左の通り述ぶ 軍人は大御心を體得すべきで大御心には政治も含まれてゐる、軍人もその職責を盡すには戰略を知ると共に政治を知る必要があり、この點に關し檢察官と意見を異にする と說し、次いで福田辯護人起つて論告に血も涙もなしと論じ、第三回として稻本辯護人起ち 被告は年少世故に馴れず認識不足と論じてゐるが利慾を先にし公事を後にする政黨政治肅清の事に出でたことは當然だと論じた

求刑反對運動に乘出す 海軍青年士官等

【東京十五日發】五、一五事件海軍側被告に對する求刑に對し海軍青年將校の間に不當なりとの聲漸次起り寄々協議中だが、更に佐世保、呉、舞鶴等の青年士官にも電報し全般的に蹶起し反對運動を起すべく全面的に運動を起した、成行き重視されてゐる

北平の米國婦人 我兵を侮辱

【北平十五日發】去る九月四日朝日本公使館護衛の軍隊が日本練兵場に於て教練中午前九時頃一婦人が乘馬姿で侵入し來り練兵場を横斷防害せんとしたので、我兵は再三之を制止したが婦人は矢庭に鞭を振り該兵の頭部を毆打、其儘逃走した事件があつたが、我當局の調査の結果右は北平米公使館使用人でスペイン系のアルデロなる事が判明したのでジョンソン米公使に嚴重抗議をなした之に對し米當局は充分なる陳謝を表する處あつたので、更に追究せず穩便に濟ました

長城縣各地で
滿洲國へ合体運動
＝北支人心動搖す＝

【山海關十四日發】長城の隣接縣下に起つた滿洲國への合體運動は北支各地方に只ならぬ衝動を與へ多年軍閥の苛政に惱んだ民衆の要求は期せずして一致し昌黎、遷安撫寧密雲各縣に同樣合体運動擡頭、北支當局をして極度に狼狽せしめてゐるが、各運動は地下潜行的に行はれその勢力侮り難きものあり、成行重視されてゐる

司令官、執政暗殺 鐵道爆破に
懸賞をかけ滿洲攪亂に潜入 藍衣社員愈よ辛辣

【大連十五日發】最近大連汽船の上海定期船が齎らしたところに依ると藍衣社は義勇軍に變つて滿洲攪亂を企て窃かに社員を[illegible]せ入滿せしめ既に大連港にも相當上陸したる形跡ありしかも同社は菱刈司令官六萬圓、溥儀執政五萬圓、の暗殺賞金をかけ、鐵道爆破には二千圓

不時着の田中中尉等 無事原隊に歸還

【ハルビン十五日發】去る八月四日松花江對岸に不時着其儘消息を絶つた田中航空中尉、西谷曹長の行方に就ては其後櫻井參謀指揮の下に我軍始め歸順匪九江の四十日に亘る極力捜査により十一日夜に至り松浦の北方地區に潜伏せて居ることが判明したので十二日夜我軍はこれに對し猛撃を開始し午後七時三十分に至り無事田中中尉を救出した田中中尉は我軍攻撃を知るや勇敢にも匪賊と格鬪し匪賊の潰走と共に悠々我軍の下に歸還したものである、尚西谷曹長は十一日夜賊の油斷を見すまし單獨脱出十二日朝無事原隊に歸還した

地代一部値上 關係者の會議

既報、滿鐵の土地貸付料金値上については本社の實體によつて一部値上げすることゝなつたが、その範圍は中央通日本橋通をはじめ吉野町、三笠町の一部のほか特に審して發展したところに一級程度（約二割方）の値上げをせんとするもので、地方事務所では來る十九日ごろ地方委員、各區長、大地主らの會同を求めて諒解に努めるはず

遺骨凱旋 太田軍屬其他

憲兵隊故太田軍屬の遺骨は十五日正午吉林から着京、西本願寺に一泊、翌十六日午前九時五十分南行した、また吉海線の警備員故園原氏の遺骨は四体は十五日午前十一時四十分發、同樣故國に向け凱旋した

熱河聖戰の勇將 松田〇團長凱旋の途に就く

滿洲派遣以來各地に轉戰し就中熱河聖戰に赫々たる武勳を輝かした第〇〇團は愈々近く内地に凱旋する事となつたが同〇團松田〇團長は先般來京菱刈軍司令官以下關東軍幕僚に挨拶を終り十五日午後四時卅分發列車で錦州に引返し、來る廿五日大連出帆凱旋する事となつたが、將軍は出發に際し記者に左の如く凱旋の感想を語つた

今回來京の途中奉天、鐵嶺湯崗子等に入院中の部下傷病兵を見舞つたが何れも經過頗る良好で一緒に凱旋出來る事が判つた一緒に來た者が一緒に歸れるといふことを知つて非常に嬉れしく思ふと同時に滿洲の野に護國の鬼と化した戰死者だけは連れて歸り度くも歸れないのが殘念だ、勇ましく一緒に出征した者達が凱旋して來るのを迎へて戰死者の遺族達の涙新たなるを想像すれば浮いた凱旋氣分などにはどうしてもなれない 余は前敵司令として直接部下〇團を指揮し滿洲の曠野を馳驅してゐる中に將校以下戰死三十二名負傷百七名を出した、此の數は他部隊に比すれば比較的少ないかに見えるがその中には股肱と頼む大隊長、中隊長其他信頼すべき幾多の勇士がゐつただけに殊に感慨深いものがある

日本基督教會 集會(日)
一、日曜學校午前八時四十五分―振起日― 土[illegible]榮氏のお話があります
二、朝拜午前十時十分「強ひらるゝ恩寵」大連日本基督教牧師 白井慶吉氏
三、夕拜午後七時半、新讃美歌練習「イエスを愛せるペテロ」新京基督教牧師 吉川牧師
どなたも御出席を歡迎いたします

有給 女給十數名至急募集 家族的優遇 本人來談
城内一ノ[illegible] 大ホール カフエーセンタン 新京城内東三馬路七號

長野縣人會員諸君
秋期總會並に家族懇親野遊會開催
明十七日日曜日午前十時
於西公園誠忠碑裏

鳥取縣人野遊會
縣人各位の親睦を計る爲め來る廿四日日曜日西公園に於て家族野遊會を催したいと思ひますから御繰合の上奮つて御來會を御待ちしております
一、日時 九月二十四日正午（雨天順延）
一、場所 西公園誠忠碑裏
一、會費 家族持一圓 獨身者五十錢（當日持參）
一、酒 サイダー お菓子福引の準備あり
但辨當は各自持參の事
御出席の有無御一報下さい
新京蓬萊町一ノ三
新京鳥取縣人會
電話三 三二一番

パラマウント超特作（日本版）
惡魔と深海
●十八日よりトーキー一週間●
今晩愛して頂戴な
長春座
大人 八十錢
學生 六十錢
小人 三十錢

慶安異聞 艶魔地獄

（舞臺上演 映畫化）玉水三郎 （畫）谷川小信

（三十九）

數回の怪異（四）

不思議に眠氣がさして座に耐へられぬ相川忠太夫、遂に盃を捨てゝ、

「眠る〳〵、斯う睡くなつては耐まらん。もう〳〵我慢がならぬ」

やりてや新造に助けられて、忠太夫は名代部屋に移り、フーワリした絹夜具の中に入つて、

「ア、好い氣持だ」

横になると宵からの勞れと、酒の醉ひとでグッスリ寢入つた。

夜明け近く寢入り端の忠太夫、前後不覺でゐるところへ、花魁大淀は忠太夫の睡つてゐる名代部屋の次の室へ、着更へをしに入らうとしたが、新造がゐるだらうと思つたのに、それがゐないらしいので、その儘入らずに直ぐ立去らうとした途端。

「アヽー惡かつた〳〵。ウーム堪忍して呉れ……苦しい〳〵」

忠太夫は夢に魘されて、さも苦しげな聲。大淀は不審に思つて、

「ヘテ大きな聲での寢言、コリヤたゞ事ではあるまい」

思はず足を止めて、障子の外に立聞きする。

「ウーム、其方の申す所は道理だ……イヤ全くあれは俺が企み……戀の叶はぬ遺恨の餘……さア斯う申したら赦して呉れ……ア、苦しい……赦して呉れお菊」

ハツト思つた大淀は、

「マア妙な寢言もあつたもの。お菊といへば私の妹さんと同じ名、廣い世間にお菊といふ名はダントある……したが奴奉公人となつた妹上樣、番町の元お町奉行、青山主膳樣のお邸に、お居でとは知りながら、私は遊廓の身、今日までお目に懸かる事も出來なかつたが、今夜御出のお客樣がうはごとに言つた妹さんの名、若しや妹上樣に凶事でもあつたのではあるまいか……、何とかして妹樣にお目に懸かれぬまでも、文の便りなど屆けたいもの……それにつけても三平さんや、可愛い十松は何うしてゐやうか。幸ひあの二人だけは、姉上の氣轉で罪は免れたが、やつぱり今でも根岸にゐる事か」

と、寢床からは又うはごとが聞える。

「アヽー惡かつた〳〵。苦しい赦して呉れお菊」

何となく薄氣味惡くなつた大淀は、其場は其儘立去つた。

夜が明けると忠太夫、ビツショリ冷汗を掻いて、體中が痛むので、

「アヽー何とも言へぬ氣持だ。酒でも飲んで歸らうか」

「婢は居らんか、コリヤ酒を持て」

新造とやりてが來て、

「マアお客樣、お早いぢやありませんか、未だ臺屋が起きませんから、もう暫らくお待ち下さいまし」

「イヤ、金は幾らでも出すに依つて、酒を持つて參れ、肴も何も要らん。酒だけで可いのだ」

やりては是非なく、

「左樣なら斯う致しませう。私の飲み料が少々ありますから、持つて參りませう」

「オ、何うでも可い。氣分が惡くて酒でも飲まにや助けん」

「オホヽヽ、何うなすつたんでせうね。おやお前火を起してお呉れ」

新造には火鉢に炭をつがせ、やりては火種を持つて來る騷ぎ。

やりての燗瓶で酒に有附けた忠太夫、昨夜の事を考へ出しては、酒も苦くて味がない。

其處へ入つて來た大淀、

「お客樣、朝から御元氣でありんすなア」

寢言を聞いて、忠太夫も何となく氣分が塞つて來る。

「オ、花魁、是から馴染を附けるに依つてマア酌など致して呉れ」

惚れ〳〵と大淀の顏を見て、始めて我に復つた忠太夫は、是から居續ける。

九月十七日 日曜 / 舊七月廿八日 丙戌 / 佛滅 / 除 / 星宿

●一白の人 事業上の喰違ひを生じ易く損害大なるべし 乙と巳と庚が吉
●二黒の人 謙譲を重んじ内外の親みを厚ふせば極安全 甲と乙と丑が吉
●三碧の人 虚榮心を捨て眞面目の生活を營まざれば凶 未と亥と癸が吉
●四緑の人 小事なりとも重視して心許さざれば喜あり 庚と亥と癸が吉
●五黄の人 靜かに處置を講ずれば死地を脱するに至る 甲と卯と乙が吉
●六白の人 義理を守り人情を盡して人に接すれば大吉 乙と申と丑が吉
●七赤の人 誠實に本業を勵みて益繁榮を呈すべき吉日 卯と乙と庚が吉
●八白の人 押して進まんとする時は敵を求むる事あり 甲と乙と戌が吉
●九紫の人 自己の權威を失ふ事あり注意業務上其他吉 丙と亥と癸が吉

大阪商船出帆

門司、神戸（大阪）行
×三等船客設備船
（午前十時大連出帆）

うらる丸 九月十八日
はるびん丸 九月二十日
×たこま丸 九月廿一日
香港丸 九月廿二日
うすりい丸 九月廿四日
ばいかる丸 九月廿六日
×しあとる丸 九月廿七日
亞米利加丸 九月廿八日

●切符發賣所
滿鐵沿線主要各驛及各地ジャパンツーリストビユーロー案内所
船車連絡切符（往復切符ハ汽車二割引、汽船一割引、通用期間二ケ月）
大連、門司、神戸間乘船切符（往復切符ハ復路運賃二割引通用期間三ケ月）

●專屬荷扱所
各地國際運輸會社支店

大阪商船株式會社 大連支店 電話四一三七番
奉天出張所電話四〇八九番
新京出張所電話二三一六番

株式會社 正隆銀行 本店大連

新京吉野町一丁目十四番地
歯科一般 口腔外科 田中醫院 電話三七〇九番
京城歯科 醫學士 田中勳
城京歯科 醫學士 内田清三郎
診察時間 自午前八時至午後六時（日曜祭日午後休診）

御報來上
廣告マッチ 進物用品 カレンダー 團扇 扇子
新京 出田吟味堂 東二條通
總販元 マッチレッテル

廣告の御用は電話三三〇〇番へ

茶めし おでん
御料理 仕出し
壽し
うなぎ丼 うなぎ蒲燒
酒の安樂部
取次電話四七四〇番

鏡臺と世帶道具が揃ひました!!
家具と敷物
新京日本橋通 品川洋行

うなぎ蒲燒ト丼
すし竹食堂
日本橋通 電話二七二四番

石炭 仁和洋行 電話 二五八二・三四七一

喉元すぎても

御家庭には罐入が御徳用

忘れぬうまさ

味の素 登録商標

月刊パンフレット「味」
定價一部五錢、年五十錢、送料當方負擔
氣の利いたパンフレット味に關するニュースその他味のある內容はユーモアとトピックに富んでゐます御愛讀を
發行所「味」編輯所 東京市京橋區寶町一丁目七番地 味の素ビルディング內 振替口座東京七七〇番

宮內省御用達 味の素本舖 鈴木商店

9—G

新京日日新聞

定價 一部 金三錢 [illegible]
發行所 新京日日新聞社 [illegible]
發行人 編輯人 印刷人 [illegible]

嶄新布地豊富入荷
室町小學校前
井上洋服店
電話三七六四番

在滿各國商人が

滿洲國承認を本國政府に要求

「治安確立の今日まごくしてゐては 機會を逸する」と

（奉天十六日發國通）舊政權沒落以來不振であつた歐米商人は治安確立に伴ひ商權を取戻し業務擴張の計畫をしてゐるが各本國政府が承認を遲れば好轉の機運を逸することゝなるので熱心に政府に承認を迫つてゐる、承認一周年記念式に米國總領事が出席せるは非常に注目されてゐる

米國の平價切下げ 効果は甚だ疑問

我が大藏當局の見解

（東京十五日發）國內產業更生の爲め米國政府は遂に平價の切下げを爲すのでは無いかとの報に關し、大藏當局は左の見解を持つてゐる

米國の現狀より觀て平價切下げも一方法だが、これには英佛の反が豫想され國際金融界は混亂に陷るのみならず國際的に破綻せしめたらう、此の點米國が平價切下を行つても一〇〇％の効果は期待出來ない國際經濟の大局よりすれば米國の不自然な人爲作が終結を告げる事が望ましい

米棉借款の 第一回送棉

四千七百俵着

（上海十六日聯號通）上海支那側綿貿易商の報ずるところに依れば去る十二日米棉借款の四千七百包は既に上海到着更に第二送棉は今月到着の豫定であるが、これがため支那市場に於ける棉價に大影響を與へ、既に相當の値下りを見商人は今後の成行を重視してゐる

我國航空幹線を

外國航空路に連絡を計畫

（東京十六日發）支那を中心として歐米各國は頻りに東洋方面へ航空の進出を圖り今や國際航空競爭時代を東洋に現出せんとしつゝあるが、日本としては東洋平和維持の責任者としての立場より我航空國策を樹立し、我航空幹線を諸外國の航空路に連結して置く事が必要であるとの見解の下に諸外國と航空協定の締結をなし、對支那、對歐、對米、對滿洲、對蘭、對露に關する大航空幹線を延長し諸外國航空路に結び附けんとする方針で目下準備中である

牧野內府の 引退問題再燃

後任決定次第辭職か

（東京十四日發）牧野內府の引退問題は最近また再燃しこの頃は重臣間にも積極的に慰留派と引退派との二派に分れ、往來頻繁で數日前に鈴木侍從長は鎌倉の別邸に牧野內府を訪問した事實があり、鈴木侍從長は更に湯淺宮相を訪問して居り牧野內府も後任決定次第辭任するものと觀られてゐる

內相以下不滿

藏相と軍部の國防第一主義に

（東京十五日發國通）高橋藏相が荒木陸相大角海相と『會見』し國防第一主義をとり國防豫算先議の方針を決定したと傳へられて居るに對し內相の如きは藏相は軍部大藏の間のみで斯かる國策を決定する事は他の閣僚を無視するものであるとの不滿があり、更に他の閣僚にも不滿の聲高きため十五日の閣議席上藏相は別項の如く何等決定して居ないと言明する所あつたが、閣議散會後山本內相、三土鐵相永井拓相は居殘つて約半時間に亘つて國策樹立問題即ち現下我國の狀況から觀て國防第一主義を執る事は當然であるとしてこの國防經費のみ決定したのでは眞の非常時を打開する事は出來ない故この國防豫算と共に他の國策遂行のための豫算をも『考慮』すべきだとの見地より種々協議する處あつた

軍事費第一主義に 政友絕對反對

（東京十六日發）政友會は政府の軍事費第一主義を重視し國防充實には異議ない筈だが根本方針に對し藏相まで第二次的と輕視するは頗る遺憾で殊に時局匡救事業や米價對策は全國的要望であるから、出來る限り財源を捻出して農村を救ふ事が目下の急務であると政府の決定態度は未だ不明だが、政友會の要求が無視されれば黨內の本氣轉化も遺憾なる事態惹起するかは豫測出來ぬ

海相の聲明と

米海軍當局の意嚮

（ワシントン十四日發國通）大角海相の聲明に米國海軍當局では日本が次の會議に比率の增大を要求せばワシントン會議は大改訂されるだらうが日本の聲明には大分掛引があると云ひ、又海軍當局は左の意見を有して居る

次の會議に日本が太平洋防備問題を持出して海軍比率の增大を要求することはあるまい、若し左様のことがあればアメリカでも太平洋防備を擴大することになり結局建艦競爭とならざるを得ぬであらう

南方に居たゝまらず 僞馬占山北上す

（天津十六日發）北平に向つた僞馬占山は天津滯在中馮福麟等に對し相變らず東北失地に對し明を見て一死抗爭すると豪語してゐたと云はれてゐるが各方面の事情を綜合するに馬占山北上の眞相は抗日義捐金の使途問題で南方に非難をうけ、居たゝまらず健康を害しこれをもつけの幸に口實として逃避して來たものである

キューバ島內 不穩に藉口し

米國更に戰艦を增派

（ワシントン十五日發）キューバ近海に三十隻の軍艦を集中して政局の推移を監視しつゝある米國政府は十五日更に最近改裝を終つた許りの米國海軍の新鋭戰艦ニューメキシコ號をキューバ島內狀勢惡化を名として急派するに決した

農林省の 米穀統制案

拓務省その他の反對猛烈

（東京十六日發）農林省發案の米穀作付制限案と植民地米穀統制案は拓務省其他の猛烈な反對あり、廿日農相官邸で開かれる農林、拓務、朝鮮、臺灣の打合せ會議に於ては反對猛烈と豫想され、原案撤去又は大修正は已むを得ない模樣である

首相以下 三大臣が

人心安定の 具体協議

（東京十六日發）齋藤首相は國策樹立の根本的先決問題として人心の安定を圖るを急務と考へ山本內相、荒木陸相、小山法相、の三相に對して十五日の定例閣議開會前特に參集され度き旨申出で此の結果山本、荒木、小山の三相は十五日の閣議前に人心安定の具体的協議をなしたことは確實なり注目を惹いてゐる

東京の

記念大祝賀會

（東京十五日發國通）滿洲國承認一周年記念に午後一時から滿洲國公使館で齋藤總理、高橋藏相を除く閣僚、湯淺宮相、倉富議長、以下出席、園遊會を開催し、丁公使の挨拶あつて日滿交歡の大祝賀會であつた

甘珠爾定期市 廿日開く

（ハルビン十六日發）去る一九二九年の露支紛爭後外蒙との交通は絕え、加へて世界的不況の暴風、さては逆賊蘇炳文の叛亂等々に禍されて、かつては外蒙、桑貝子遠くは庫倫北、平張家口方面の商人が驅せ參じて原始的貿易物々交換の市として古い歷史を有する甘珠爾定期市は愈々來る廿日より新興國版圖內のホロンバイルで初めて開催されることゝなつた、從來僅かに三元內外の羊毛が十元前後まで吊り上り牛馬羊價まで暴騰してゐるので本年の定期市の前景氣は素晴らしいものがあるが參加商人はハイラルの滿人商店全部、日本人側は滿蒙貿易館、國際運輸出張所、其他蒙古人、滿人、支那人等多數に上る見込みである

極東軍狀視察中の ウ氏軍隊に激越な訓示

（ハルビン十五日發）露字紙の報ずるところに依ればソ聯赤色陸海軍人民委員長ウオロシロフ氏は極東シベリア各地に於て軍狀視察を續けてゐるが各地軍首腦部を招集して現下の國防問題を中心として重要會議を開き又は各地駐屯の陸海空軍に對し一場の激烈なる訓辭を與へ更にミーチングを行つて士氣を鼓舞してゐるがウオロシロフ委員長は「我は先手を打てば必勝す」「赤軍は斷乎として攻勢に出ずべきである」等と高調し從來軍隊の移動に關しては隻言半句も口外せず極秘裡に行はれて來たものが最近に至つては陸海軍大臣自ら鳴物入りでこれを放言してゐる從つてソ聯領土內では戰爭は何時勃發せぬとも限らぬとし地方住民は多大の衝動を受けてゐるといふ

日滿露合同の 大博覽會

明年夏ハルビンで開かれん

（ハルビン十五日發）ロシヤ商業會議所は在ハルビン日本商工會議所に對し來年七月頃を期しハルビンで日滿露の國際的一大博覽會を開催しては如何と正式に文書を以て提議して來たので日本側も大いに乘り氣になり主義として大賛成だと二つ返事でロシヤ側の提議に賛成し關係者が具体的に協議する事となつた、本年は大連市主催の下に滿洲大博覽會が大連に開催されたが明年は滿洲國のシカゴと云はれる國際的經濟的大都市ハルビンに日滿露合同の大博覽會が開催される事になるであらう

映畫國策の 見地から

映畫統制機關 設置を計畫

（東京十六日發）內務省警保局では映畫の社會人心に及ぼす影響の甚大なるに鑑み豫ねてより社會教育上、思想對策上及本邦映畫の海外輸出統制の見地より映畫國策の樹立を期し、過般來歐米諸地方の映畫政策現狀に關する參考資料を基礎として具体策を考究中だつたが、大体一通りの腹案を得るに至つた、右案は官民合同の映畫統制機關を設置し又社會教育映畫の强制上映及海外輸出映畫の檢閱に關する單行法を新たに制定し來議會に提出せんとするもので、其內容中には內務、文部兩省の檢定により教育映畫を選定し映畫館に必ず此中一本をプログラムに加へて上映せしめることを法律によつて規定すること又現在海外輸出映畫中には往々にして我々を誤解せしむるが如き所謂輸出映畫と稱する國辱的映畫が少くない實狀に鑑み法律を以て特に輸出映畫に檢閱制度を設け嚴重なる統制をなすと共に外務省、鐵道省と協力し實際的に日本を宣傳紹介すべき各種の輸出映畫を製作するに努力する等の條項である

國務院會議 上程議案

第四十四次國務院會議は十八日開會の豫定だが上程議案は左の通りである

一、積欠善後公債法
二、收入印紙に關する件

前者は積欠の整理に三百萬圓を現金で、六百萬圓を公債で支拂ふことゝなつたので右公債法が制定されることゝなつたもので、また後者は收入印紙は從來罰金、追徵金、罰錢（科料）及び手數料等を現金で納付してゐたが、其總額五百萬圓にも達するので、そのまゝでは事務の繁雜、經理の紊亂等を來たし、不正等の弊害も生ずるところから是等を一掃し、併せて印花稅、契稅並に訴訟費用をも統一した「大滿洲國收入印紙」を以て納付せしむることゝなつたものである

奧地派遣警察 續々任地に着任

奧地在留邦人の保護及び地方治安工作に協力の派遣警官は八月廿五日以來續々任地に赴きつゝあるが、現在任地到着のものは約八百名で配置完了豫定の十五日までには二千四百名全部の派遣は困難で相當期間遲れるものと見られる。尚ほ派遣警官は關東廳、領事館警察より千二百名宛である

天氣と氣溫

十六日の氣溫最高二十七度九最低十度一十七日の天氣は南西の風晴一時曇り

石油課稅緩和方を陳情

スタンダード テキサス代表

十三日午前米スタンダード石油及びテキサス石油の滿洲代表二名が駐滿大使館を訪ひ種々交談するところあつた、右は從來滿洲內に多數の購入量を有する同會社の石油がこの程滿洲國關稅稅料金のため多大の打擊を受け殆んど日本石油に壓占されて居る形となつて居るので大使館を通じて滿洲國政府に關稅料金緩和方を懇談したものである、即ち現在滿洲國の石油稅金が二圓九十五錢及び五十錢の二種であるため良質の同社石油は全部前者を適用せられるので課稅基準たる比重試驗、燃料試驗により何等か緩和せられたいと云ふのであるが、尚大使館では前記兩者の希望を直ちに財政部に通告したが、石油課稅料金は現在でも種々問題を起して居るので或はこれを機會に日本政府の採用する課稅[illegible]になるのではないかと觀られて居る

婦人會の記念章

賣り盡して 再び作る

新京婦人會の手で作製一般市民に賣り出した、滿洲事變記念章は、會員が材料を持ち寄つて作製十四日及十五日の二日間市中に進出して賣り出したところ十五日午前中には早くも五千個の記念章を賣り盡したので十六日は早朝から再び記念章の作製に着手したが十七、八兩日再び市民に賣出すことになつたは賣上げ金中材料費を控除した純益金は全部兵士ホームに寄附する筈

通遼縣下の ペストますく猛烈

十三日迄の死者百二十余名

（奉天十六日發國通）通遼縣下に發生したペストは其後益々猖獗を極め十三日迄に死亡せる者既に百二十數名に達し當局は極力防疫に努めてゐるが尙蔓延する傾向にあり憂慮されて居る

フオードの需要 量を調査に來た

二社員來連

（大連十六日發）橫濱日本フオード社員ゼー、カンコニー小田勝兩氏は十五日あめりか丸で來連したが語る

近い將來に於ける自動車の東洋市場は滿洲に極限されます、フオルドは大連、ハルビンに代理店を持つてゐますが最近各社の車輛賣込運動が猛烈になつてフオードの地盤が危險に瀕しましたので之が對策や今後の需要量なごを調査に來ました

日滿文化 美術協會

交換使節來滿

（大連十五日發）井上匡四郎子を會長に芳澤謙吉氏、丁士源公使等の諸氏を顧問とする日滿文化美術協會は八月十五日丸ビルで發會式を擧げ第一回交換使節として理事福永又治氏が十五日あめりか丸で來連した

卒業生の活躍地を滿洲に求めて

內地工業學 校長來滿

（大連十六日發）東京高等工藝學校長安田祿造、仙臺高等工業學校長[illegible]、京都高等工藝學校長村上宇一、金澤高等工業學校長青戶信賢の四氏は明年度卒業生賣込交涉のため十六日入港「うらる丸」で來滿した

中銀週報

滿洲中央銀行紙幣並鑄幣發行每週平均額表（自大同二年九月一日至七日）

發行額	一〇六、八〇〇、七一〇圓三〇
準備	七二、一三九、〇三二圓一九
保證	三四、六六一、六八八圓一一
鑄幣發行額	二九一、八二一圓八五

唐山に 匪團出現と

支那紙ヨタる

（天津十六日發）當地支那紙は「戰區匪禍熾烈」と題し十一日夜唐山に於て匪團と憲兵

ポグラの國際列車 匪賊に襲はる

（ハルビン十四日發聯通）十四日午前五時ポグラニチナヤ行國際列車が橫道河子、高嶺子間で約四百名の匪賊に襲はれて護路軍一名即死、三名負傷、乘客四名重傷を負つたが賊は我軍のため擊退された

饒陽河鐵橋で

匪賊列車を襲擊 十萬圓入金囊を掠奪

（新民十六日發）昨日午前八時十五分奉天發山海關行第一〇一號列車が白旗堡發饒陽河に向ふ途中朝來の濃霧に禍され、徐行中兩驛中間第三八橋梁に差かゝるやレール上に枕木を重ね保線區の赤旗を掲げあるを發見し停車するや附近に潛伏中の老梯子の指揮する約五十余名の匪賊は拳銃を擬しつゝ二等客車車內に亂入し奉山各驛に分配すべき十萬元入俸給袋を强奪した、同列車に乘車せる○○聯隊細川一等計士は敵彈に斃れ車中で戰死、第○○隊上等兵、（構子內に丸尾上一郎と記入）は車外で應戰の末戰死し、第○○聯隊軍曹一名、上等兵二名（姓名不詳）は行方不明、傭人六名負傷した、急報により[illegible]氏守備隊警察隊は出動し目下追跡中

全國學生水上大會

日本新記錄二つ

（東京十六日發）十五日より開始された全國學生水上大會で背泳の淸川と自由型の遊佐は日本新記錄を作つた、五十米背泳に淸川は三十秒八二百米自由型に遊佐は二分十四秒二

木材運賃の 割引範圍擴大

吉長、吉敦鐵路局で

從來吉長吉敦鐵路局に於ては沿線產業助成の見地から吉林及び新京管の吉敦材に對し運賃の割引を實施し來つたが今度舊敦圖線の本營業開始に伴ひ木材運賃割引範圍を次の通り擴張し九月一日から實施してゐる

一、割引率、普通運賃の二割五分引
二、西行木材（一車扱四級品のもの）に限る
發驛、九站及び吉林圖們間各驛著驛、吉林車站及び新京驛（連絡扱ひを含む）
三、東行木材（西行の場合に同じ）
發驛、九站及び吉林、敦化間の各驛
著驛、圖們

右に就き吉長吉敦鐵路局當局は語る、今回の木材運賃割引區域擴張は東方海港に達する線が完成したので東行木材に對しても西行の場合と同樣の割引を爲すことゝなつたのであつて東行も西行の場合に於て本割引の適用を受くべき發驛の範圍が異つて居るがこれは西行の場合九站以西の場合に本割引が適用されないと同樣の理由である、敦化、蒼子溝間各驛發東行木材に對する割引は將來の情勢により必要あれば更に考慮することにすると云々

新京中間區告示第十號
秋季淸潔方法施行ニ關シ左記ノ通範家屯警察署長ヨリ告示アリタルニ付テハ檢査前日迄ニ遺漏ナク施行セラレタシ
昭和八年九月十六日
南滿洲鐵道株式會社
新京地方事務所長 荒木章

範家屯警察署告示第四號
管內居住者ハ左記標準ニ依リ檢査前日迄ニ淸潔方法施行シ置キ警察官吏ノ檢査ヲ受クヘシ 但シ當日定期日迄ニ施行シ難キモノハ其ノ事由ヲ具シ當署ノ承認ヲ受クヘシ
昭和八年九月十一日
範家屯警察署長 高橋重利

淸潔方法施行標準
一、住宅及物置等ニ在ル家具其ノ他移動シ得ヘキ物品ハ全部之ヲ屋外ニ搬出シ家屋ノ內外ヲ掃除スヘシ
二、倉庫內ニ格納セル多量ノ物品ハ搬出スルニ及ハスト雖モ窓戶ヲ開放シ通氣射光ヲ圖リ且其內外ヲ掃除スヘシ
三、天井又ハ床下ニシテ其ノ內部ニ出入シ得ヘキ構造ノ家屋ニアリテハ天井裏又ハ床下ヲモ掃除スヘシ
四、疊敷物寢衣類等ハ三時間以上日光ニ曝スコト 但シ日光ノ爲メ褪色ノ虞アルモノハ陰乾トナスモ妨ナシ
五、水道栓井戶日常ノ食料品置場厨房煙突穴倉地下室塵芥溜下水溜下水溝厠圍及其ノ附近ハ特ニ叮嚀ニ掃除シ其ノ破損ノ部分ハ之ヲ修理スヘシ
六、邸宅內ニシテ濕潤ノ場所ハ土砂石炭灰又ハ木灰等ヲ撒布シ乾燥ナラシムヘシ
七、家畜小屋等ハ掃除シタル後ハ通氣及射光ヲ圖ルヘシ
八、塵芥其ノ他ノ汚物ハ火災ノ虞ナキ場所ニ於テ燒却スルカ又ハ容器ニ納メ若クハ散亂セサル樣集積シ置キ搬出ニ便ナラシムヘシ
九、劇場其ノ他興行場旅館料理店飲食店客宿舍下宿屋理髮店魚菜市場苦力收容所ノ如キ常ニ公衆ノ出入スル場所業態又ハ位置ノ關係上不潔ニ陷リ易キ場所ハ特ニ注意シ叮寧ニ掃除スヘシ
一〇、前各號ノ外警察官吏ノ特ニ指示シタル事項ハ嚴重ニ勵行スヘシ

淸潔施行月日
九月二十五日 範家屯附屬地一圓（雨天順延）
九月二十六日 大市孟家屯附屬地一圓

譯 文
範家屯警察署布告第四號
範家屯警察署長 高橋重利
布告事照得居住本署管內各戶須照左開標準於檢查日期之前一日以前施行淸潔方法候警察官吏之檢查但於定期日以內礙難施行者須具其情由稟陳本署須受其認可爲此特告仰各界人等一體知悉毋違特告
昭和八年九月十一日
淸潔方法施行標準
一、凡在房屋及倉庫內之所有各種傢俱物件及能移動之什物一概搬出於外不礙交通之處俟將房屋倉庫之內外掃除淸淨再搬回
二、凡在倉庫內有多數物件雖未必搬移屋外須將門窗開放以資空氣射入日光
三、天棚床下等處凡能及法打掃務要掃除淸淨
四、席子鋪蓋衣服寢被等類曝曬三點鐘以上之時刻惟物件有減色者不妨背日涼乾
五、水道栓井戶常放存食之處如廚房浴室煙筒地窨地下室塵芥箱廢水溝厠所暨其附近均須注意掃除乾淨倘有損壞之處須加修理整齊
六、邸宅內潮濕之處務必撒布土砂煤灰木灰等物舖墊以資乾燥
七、房屋倉庫等處一經掃除而後務期將門窗開放流通空氣射入日光
八、塵芥及其他之穢物等類於無火險之處燒棄或另納器中或堆積不使散亂以便搬運
九、凡戲館及其他興行場旅館料理店飲食店客棧宿舍下宿屋及苦力收容所等常多人出入之處或易招不潔之處格外加意掃除淸淨
十、除前各號外特由警察官吏所指示之事項亦須嚴重勵行爲要
日期 與日文同

あす事變記念日に 閱兵及分列式
在京部隊の外に學生も參加 午前八時、中央通で

十八日午前八時より中央通りにおいて新京及南嶺駐屯部隊の閱兵及分列式が行はれるが當日は日滿兩國民にとつては永久に記念すべき日であるだけに多數市民の參觀者の混雜を豫想して當局側では交通整理の萬全を期す筈であるが閱兵分列式の觀閱官は新京警備司令官田代少將で諸兵指揮官は電信第三大隊長大津中佐で在鄕軍人會、新京商業學校生、及訓練生之に參加することになつてゐる、閱兵分列式擧行に關する詳細は次の如くである

一、軍隊及諸團體は午前七時五十分迄に中央通吉野町角を右翼とし左の順序に西面し閱兵の隊形に集合
南嶺部隊
新京警備隊
祝町角を右翼とし
獨立守備隊
室町角を左翼とし
電信第三大隊
室町角を右翼とし左翼は新京在鄕軍人分會、新京商業學校、新京青年訓練生の順に最左翼は彌生町角とす
二、軍隊服裝及馬裝は儀式場合の軍裝とし略綬を佩用す
三、閱兵
1 隊形は二列橫隊とし小隊の正面幅は概ね十三米とす
2 各部隊の間隔は概ね十六歩とす
各部隊の右翼の位置は十八日午前七時三十分現場に於て指示す、諸隊は下士官若くは連絡者一名を同時刻迄に中央通吉野町角に差出すべし
四、分列
1 標兵は憲兵隊司令部より乘馬者二名を差出すものとす
2 各隊は全部隊の閱兵終了後分列の隊形に移るものとす
3 分列に於ける隊形は南部—新警—獨守—電三—在軍—商業—青訓の順序とす
4 分列の場合觀閱者の後方に進出する者は諸兵指揮官のみとす
5 分列終了後は新京驛前廣場に四列橫隊に集合
五、大津指揮官は午前七時五十分中央通吉野町角にゐるなほ閱兵終了後は千鳥町、西一條通を前進し羽衣町を右折し中央通りに出て驛に向ひつゝ三笠町吉野町の中間地點に位置せる觀閱者に對してカシラ右で分列は終了す
分列終了後の進路は驛前廣場を右廻りして西側に集合する事になつてゐる

秋の競馬大會 愈よ廿日から
出場馬新古併せて百五十頭 は國幣の搖彩一圓

社團法人新京賽馬場俱樂部秋季競馬大會はいよ〳〵來る二十日から六日間、寬城子西南新設の賽馬場で擧行されるが今年は出場馬新古合せて百五十頭に達し、然もが日滿合辦の賽馬俱樂部設立最初の賽馬とて滿人の入場者も多數に達する見込みで、春季以上の盛會が豫想されてゐる、なほ今年からは入場料として國幣二角(金票約二十錢)を徵收し、に從來の福券に相當する搖彩外票(國幣一圓)をレース每に發行して抽籤の上賞金を授與する、又競馬場は、國都建設局に於て、目下地均修理工事中で十八日馬場開きを行ふことになつてゐる、なほ往復の乘物は從來通り滿電バスを運轉するが料金は中道二十錢

馬の調子は? 配當も無制限
穴、穴、穴をねらふ人々で 前景氣早くも湧く

さて今年の出場馬の調子は如何さ、馬場に騎手を訪へば新進馬について交々下馬評を試みたがその下馬評を綜合すれば

△古呼馬
何れも過去に優勝の經歷を有する古猛者で、一進、谷風、三前嵐、大勇、武勇、城山、南風、秋風、富士川は何れも好調大接戰が豫想されてゐる

△新呼馬
四十一頭の中東洋(舊名白山)賽風雷風會我(舊名柿餅)操天嶺、南嶺、公主嶺、衣笠、丹生の十頭は春競更に出場して旣に試驗濟みであるが、この內天領、公主嶺、丹生の三頭は殊に調子良く狙ひどころ

大同元年秋 抽籤馬
約二十五頭出場する中昨年春秋共優勝した福一が春休場して英氣を養ひ、秋の王座を目指して出場する外三河、金泰一カ、鹿島等が最後の優勝戰で一二を爭ふであらう

大同二年春 抽籤馬
今年春入賞した、春東、春駒、春花、玉兎、第二、福一、矢走、叢架、金星、白菲、矢風雷が、今年も入賞確實と觀られてゐるが、その外春の不調を恢復して今明調子が好轉してゐる馬もあるので可成の大番狂せもあるべく、殊に今年からの勝馬票は三票で單復併用し、配當は無制限配當に變つたため、若し大穴があれば數百圓の配當を受るわけで前人氣旺んである

馬車人力車の組合生る

新京に於ける乘用馬車人力車を統制することは治安上將又衞生交通の點よりしても忽諸すべからざる問題なりとし組合設置を出願するものあり當局に於ても設置の必要を認め將來收容所設置を前提として本年三月八日附出願高丕相に對し新京乘用馬車人力車組合設置を許可し、四月一日以來組合事務を開始中の處元來本組合は規約に基き乘用馬車人力車所有者又は馭者を以て組織すべきものなるに組織後の實狀を見るに、規約に反して其の幹部の大部分は營業者以外の者を以て任命し當局許可の主旨に相背馳し營業者の福利に副はざる點多きを以て監督官廳たる首都警察廳に於ては之れが改革の必要あるを認め該組織に對し九月十五日解散を命じ、之れに代り首都乘用馬車、人力車營業組合の設立を九月十六日附許可し其の組合長には前副組合長邵鴻鈞就任し幹部は何れも營業者を以て任命し眞に營業の改善發達に資することとした

店裝競技參加者 入賞者を表數
十七日室町小學校で

新京市民から多大の注視を受け盛大に擧行された滿洲電氣協會主催、第三回店頭裝飾競技會は審査を嘱託された人々が嚴密愼重に審査を遂げたが一方入賞店豫想投票は十六日午後九時を以て締切られ十七日早朝から整理委員の手によつてこれまた嚴重な調査を行ひ萬一同點の場合の抽籤なきは滿電支店樓上で行ひその結果は直ちに滿電支店ショーウインドウ前に掲示される一方審査によつて入賞した人々に對する賞狀授與其他左の順序により擧行される

一、開會の辭　原口滿電支店長
一、挨拶　石崎商工副會頭
一、審査報告、審査委員
一、賞狀授與
一、講演　滿協榮限榮氏
六、店飾座談會
七、閉會

秋祭りのお賽錢
五百四十五圓

新京神社秋季大祭十四、五兩日間に於ける神社賽錢上り高は五百四十五圓余で今年春季の收入と殆ど大差なく只面白い現象は春季より一錢銅貨の數が多くなり總体に於て貨幣の個數に增加してゐるが金額に大差がないことはお賽錢が安くなつたことを示すもので地方事務所の係員も苦笑してゐた

樂壇の秋をかざる 今宵の大演奏
一生一代の樂童氏とゝもに 醫大管絃樂團出演

今秋劈頭、滿都新京の樂壇をかざる滿洲國承認一周年記念演奏が新界の權威村岡樂童氏および滿洲醫大管絃樂團によつて華かに開かれる、村岡氏および滿洲

『醫大』音樂部のマーチーデァーは先發として十六日來京、ヤマトホテルに入つたが同一行はいよ〳〵十七日午後六時執政府に伺候、御前演奏をなし、同夜六時半から醫大音樂部主催の下に一般公開演奏會を西廣場小學校講堂で開くことになつたが樂童一生一代の作品といはれる1932は當夜の呼物であり、またかゝる大管絃樂團が來京は新京としても空前のことであるので早くも好樂ファンの

『人事』を呼んでゐる公開演奏會のプログラムは左の如く最初一時間に亘つて古曲的な滿人の雅樂があり、七時半から管絃樂に入るはずで入場料は無料である

雅樂
一、古琴獨奏
二、淸樂合奏
三、歌曲伴奏

管絃樂
一、第一交響曲 ……ベートホフエン
二、1932年 ……村岡樂童
三、ロザムンデ 作品二六 ……シユーベルト
1、吹奏樂
2、バレー舞曲
四、序曲エグモンド作品八四 ……ベートホフエン

新築中の市營住宅 早くも超滿員
千五百名引張合ひの運動 結局抽籤で決める

特別市政公署が民政部附近に目下新築中の市營住宅は來る九月末頃から漸次出來上ることになつてゐるが、さすが住宅拂底の折柄とて未だ新築中にも拘はらず日滿人で非公式に

『借入』方を申込むもの續出早くも千五百名にも上つてゐるいづれ竣工次第に一般に公告して正式に申込を受付けることになつてゐるが、この情勢では尠くも二千名以上に達する見込である、同市營住宅は最初甲乙丙丁四種類に分れて建築されることになつてゐたが、申込者はいづれも丙種以上を希望する者多くために途中變更して丁種を廢し丙種に改めたゝめ第一回の計畫百五十五戶より約十戶位は減ることゝなり

『家賃』も多少値上げすることゝに當局でも目下算段中であるが何にしろ斯く多數の申込に對し市政公署でもこれが振當に苦心しいろ〳〵手を廻して自薦他薦の運動があるので應接に暇ない有樣だが嚴重公平を期する意味において希望は一種とし(第二希望は許さず)抽籤によつて決める意嚮である

東拓支店營業所 きのふ上棟式

東拓はいよ〳〵新京支店として積極的に進出、取敢えず營業所として新京八島町廿八番地に工費四萬余圓を投じて二階建營業所を新築することとなり、かねて工事中であつたが十六日午前十一時三十分から上棟式を擧げた、十月中旬落成の豫定である

秋の新京に 錦繪の展開
片岡秀郎近日來る 大阪名題の大歌舞伎大一座

關西歌舞伎俳優中の一異彩さ言はれ絕讚を博して居る片岡秀郎は六十有餘の大一座を率ひて

『近日』愈々來京することになつた歌舞伎に惠まれざる新京に數年ぶりの名優のお目見得は眞に秋の新京の劇壇を飾る一異彩である、殊に日本歌舞伎俳優の明星片岡仁左右衞門の特に推薦にかゝる俳優丈けあつて洗練された餘韻美は新京の演劇ファンに心ゆく迄歌舞伎の夢幻の世界を滿喫させるであらう、なほ一行は劍劇の明星金山進二郎外數十名を加へて血湧き肉躍る大劍劇を取り交ぜた幕なし超スピード的大演劇と言ふから如何に其さの盛況を想せるであらうか因に入場料は時節柄大衆的料金で特等二圓一等一圓五十錢と言ふ

『勉强』ぶり前賣割引券はミス東洋及び市內大商店で發賣して居る

人氣を呼ぶ 戰跡訪問マラソン
參加チーム二十組に上る

來る十八日滿洲事變記念日に於ける南嶺、寬城子訪問、マラソンリレーは早くも素晴らしい人氣を博し當日の盛觀思ひやらるべく全市民興味の中心となつてゐるが十五日迄の申込は

商業學校二組、新京驛二組、青年訓練所二組、國務院二組、飛行隊、關東廳、民政文敎部、大同學院、滿鐵撫組、實業部、滿電支店各一組であり更に申込中のもあるので大体全部で二十組に上る見込である

當日は選手及役員は一時まで驛前に集合(寬城子行鐵道踏切通過の都合により時間勵行)會長、審判長の挨拶あり役員及び選手は各關門に自動車で配屬出發することゝなつてゐるが競技並に應援規定としては

競技規定
イ、自轉車、馬車等他から援助を受け又は此等のものを利用せざること
ロ、故意に他走者の進路を妨害するが如き行爲をせざること
ハ、中繼線を越えて次走者に「タスキ」を引繼ぐ事
二、事故に因り走路中走者挫折し競技續行不可能となり補欠を必要とする場合は補欠は事故走者所持の「タスキ」を持參し事故走者出發せし中繼線迄引返して走ること
ホ、競走前又は競技中走藥品(元氣剤を含む)を飲用することを得ず 以上の中一つに該當する者あらば所屬チームは失格す

應援規定
イ、乘物に依る應援は自轉車オートバイに限る但し全走者の最後部は此の限りに非ず
ロ、走者と一緒に走る事を得ず
ハ、他走者を妨害するが如き應援は禁止し萬一違反行爲ありたる時は違反者所屬チームは失格することあるべし

かくて競技終了後、審判長より經過報告、會長より賞品を授與、閉會の挨拶があつて萬歲を三唱して散會の豫定である

寄附者名
新京体育聯盟主催十八日のマラソン、リレー對する寄附者名は左の如し

五圓渋谷運動具店、一圓宮本番、同岡本、二圓松村清藏、一圓石川新一郎、一圓日新堂同石黑直助、二圓丸山直助、一圓宮內善之助、二圓中島信之同中林四郎浩、一圓中央藥店、同エスヤ洋服店、二圓酒井洋三郎、一圓トンボヤ服店同さらや下駄店、三圓峯長春堂、一圓垣內善藏、同勉强堂同今井覺太郎、一圓安崎商店二圓橫山、一圓公屋洋品店、一圓田中保俊、一圓乾寫眞館優勝々祭一函日栗太郎、一圓大和藥房、寒暖計一個金華堂二圓森の商店、一圓柳出商店一圓田中勸一、十圓金泰洋行二十圓滿電支店、七圓滿鐵運輸會社、十圓モナミキヤビタル、十圓長谷川工務所(外續々申込中)

承認一周年を迎へ 筑紫參議 一詩あり

十五日謝外交總長主催の承認一周年記念園遊會に於て筑紫參議は左の一詩を物し一周年記念日を迎へる喜びを現はした

朝風夜雨拂妖塵
萬物青青初樂春
天業恭恭舞踏處
山川草木一望新

女學校の クラス對抗 庭球大會

新京高等女學校では十六日午後一時より同校々庭に於て各クラス對抗の優勝カップ爭奪庭球大會を開催したこの催しは本年が最初にして今後は年中行事として每年行ふ豫定である

全滿庭球大會 けふ決行

全滿洲軟式庭球界の最後を飾るべき全滿大會は十七日(日曜日)午前九時より奉天滿鐵庭球コートにて開催の筈で全新京庭球部よりは左記三組十六日午後四時半急行列車にて奉天へ向ふたと

左記
一(加藤 朴(國宗))　二(大串 中村)　三(岸川 竹內)

長野縣人會

新京長野縣人會は十七日午前十時から西公園誠忠碑前で秋期總會を兼ね家族懇親野遊會を催すから萬一通知洩れがあつても誘ひ合せ多數來會を希望する

けふの相撲 相手は四平街

全新京對四平街の相撲試合は十七日午後一時から新京神社境內行ではれる最初少年軍の對戰があり引續き午後四時頃から大人の試合に入る豫定で新京側には陸軍、海軍、警察大同學院、市中一般などご參加しファンの興味をひいてゐる入場無料

范家屯署管內清潔法

范家屯警察署管內、范家屯、陶家屯、附屬地一圓は二十五日、大屯、孟家屯附屬地は二十六日一齊に清潔法を施行することゝなつた、雨天順延さいふことになつてゐる

長野縣人會員諸君
秋期總會並に家族懇親野遊會開催
明十七日日曜日午前十時
於西公園誠忠碑裏

北京會
昨秋第一回の盛會を開いた北京會は今般左記の通り第二回懇親會を催し淸凉なる夕を舊都の懷舊談に過すことになりました世話役が手分して各方面に通知してゐますが通知洩の方は左記によりお申込下さい
期日　九月廿一日(木)午後五時半
會場　賓宴樓
會費　五圓當日持參
申込所　十九日午後五時まで
滿洲國通信社總務部 坂本楨宛 電話 四四七三番 四六二二番

●國光 滋養強壯 エキス●
本品の特長滋養力强大緻密粘稠にして美味最も小兒に適應し貯藏携帶に便飲すぎ食すぎに一茶匙を與ふれば消化をたすけ疾病を豫防す家庭的經濟を旨とす御試用の上御批判を願ひます
室町二丁目七 吉光堂療院 電話三十三八番

今は注文
移轉擴張紀念大廉賣
消毒箸、折箱、ウス板、紙袋等
興味百%の懸賞もあり
安東縣一番通り五丁目二番地
田中割箸製造所
(商報進呈)

忘れ得ぬ味浪花すし
舌鼓打ちつゝ食べる浪花すし
にぎり 四十錢
ちらし 五十錢
マグロ 六十錢
ハコずし 五十錢
小鯛雀ずし 五十錢
テツカ卷 五十錢
コウコ卷 四十錢
蒸しずし 三十五錢
茶わんむし 三十五錢
吸物 二十錢
酢の物 二十錢
テツカ丼 六十錢
天丼 三十五錢
この葉丼 三十五錢
親子丼 三十五錢
新京吉野町二丁目北滿社橫入
新京名物 浪花すし 電話三二八二番

趣味と家庭

初秋から殖へる 小兒の百日咳
赤ちやん有つ母様へ注意 幼い程死亡が多い

百日咳は一年中何時でもある小兒の傳染病でありますが、初秋から追々寒さに向ふ時節に一番多く、又其の時期のは惡性ですからそろそろ今頃から御注意が肝要です。近頃は豫防注射が出來て相當効果がある様ですから近所に百日咳が出たらなるべく

早く注射をして下さい

百日咳は子供の咳をする時飛び散らす唾液沫で數分間同席してゐても傳染する位傳染力の強い病氣です。はじめは鼻カタルの症狀で初まり風邪と一寸見分け難いのです。この狀態が十日位も續きますと次に特有のセキを初めますこの時になると素人でもよく解ります。ひどい咳が出て嘔吐もします

發作時紫色になつて苦しみます。多いのになると一日の中に二十回位も發作が起つて苦しいセキをしますので全身的に弱つてまいります。この時季を痙攣期と言つて三―五週間續きます。病氣が快復期に向ふと漸く發作の回數も少くなり、嘔吐もしなくなりますものですが

痙攣期が永いのでその間に全身的に衰弱しますので、そこへつけ込んで色々の病氣、例へば肺炎、結核が起つて來易いので醫師の注意をよく守ることです。幼小の子供程死亡率も多いのです病後は充分体力の回復をはかり出來得れば海か山へ轉地なさる事です

眼のお化粧法
小さい眼を大きく見せるには

眼をふちて眼の周圍に肉色の白粉をぬり、眼を明けますと眼縁に白粉がありませんから睫を長く見せ、眼は自然大きく見えます。或は眼のまわりに黛を入れて張りをこさへますが、余り濃いと見つともないので、眼尻の所少し上瞼の中に内側から引いておいて紅をごく薄く差しておきます又眼の小さい人は不斷から氣を付けて眼を思ひ切つて見張る癖を付け又時々暫く閉ぢてぱつと開ける習慣を付けておくと明るく大きな眼の表情が出來ます

西本願寺裏方 慰靈祭參列

新京祝町西本願寺では來る十九日午後一時半から本願寺門信徒、婦人會員死亡者の追悼法要を勤修し、本派本願寺大谷紅子裏方の燒香があり尚佛教婦人會聯合本部主事中神文雄師の講演がある因に大谷裏方の豫程は左の通りであると

九月十七日午後七時五十分新京着
九月十八日午前十時より西公園追悼法要參列
同日午後二時より全滿佛教婦人會總會
九月十九日午後一時半より本願寺に於ける追悼法要參列
九月二十日午前八時四十分發ハルビンへ出發
九月二十一日午後三時半ハルビンより新京着
同日午後四時卒發奉天へ出發

お料理
手輕に出來る ハヤシライス

▲材料＝牛肉五十匁、玉葱大二個、トマト大二個、バタオ匙一杯、鹽、胡椒、味の素少量▲拵へ方＝牛肉を細かく切り、玉葱は縦に二つ割にして横に薄く切りトマトは熱湯をかけて皮をむき種子を除き小さく切つて置く、鐵鍋にバタを煮溶し玉葱をいため、次に牛肉を入れ鹽と胡椒で味を調へて尚よくいため、トマトを加へて一寸煮込み、ひたひたに位の熱湯を加へ沸立つて來たら弱火にし適宜に味加減をみてよく煮込む、出來上つたら食皿に御飯を盛つて上からかけ福神漬、赤漬生姜、らつきやうの様な藥味を添へ、温いうちにすゝめる

チヤン料理 燒賣の拵へ方

▲材料＝豚肉五十匁、葱半分鹽一摘、醤油小匙半分、砂糖小匙一杯、メリケン粉、三十匁、片栗粉少々▲調理＝豚肉はこそげ取り、鍋に入れ、微塵切にした葱を加へ入れ醤油にて味をつけ砂糖を加へて味を調へる、メリケン粉は水にて煉り、片栗粉をふり粉としてのばし、紙の薄さになし一寸五分角に切り、四すみを少々切り取り、其の部分を伸棒にてのばし、之に肉を入れて包み、蒸籠の中の簀に胡麻油を引いてその中に入れてむしあげ、辛子醤油をつけて供す

主婦ノート

□儉約といふのは決して金を使はぬ事でない、無駄をしない事である
□そんな事は誰でも知つてゐる、知つてゐて、つひ小遣を使ひ過ぎて月末に蒼い顔をする奥さんが多い
□これも無駄だつた、これも無駄だつた、どうしたら理想的な經濟生活が出來るか、とよく質問されるが……と前置して日本女子大の某先生は日く
「こんな人の經濟生活の根本を直すには雜誌を讀むことをすゝめてゐます、雜誌は僅かな金で實際記事もあり評論もあり經驗談もあり知識もありですべてが網羅されてゐますからこれを參考にしたらどの位實生活の無駄が省かれるかしれません
例へ時間的にも經濟的にも餘裕のない人にとつて毎月僅か五十錢位の事で、修養が得られ、面白い小説や記事で慰安が得られたらこれほど經濟的な事はあるまいと思ひます

就職戰線と雜誌

何しろ就職地獄の今日、見事合格も容易でないが、某會社の重役日く
「此頃は何しろ實力のある人が欲しい、學校でいくら出來ても、社會へ出ると又別だ、そこで、私は人物の常識や實力を試驗するのに先づその讀んでゐるものを聞くことにしてゐる
「あなたは雜誌を讀んでゐますか」
「ハイ讀んで居ります」
と、これはやゝ上の方だ
「二三種は讀んで居ります」
から答へる人ならもう占めたもので、大ていい腕なら常識なら間違いなし、そこで私はその讀んでゐる雜誌でその人の適性を更に判斷するのだ……と語つたが道に人を見る要點である
無味乾燥の教科書よりも人間味のある雜誌が人物教育に役に立つ事は慥に此の重役の言葉が裏書きしてゐる

心の副食物
評論家 高島平三郎

まさまつた專門の書物は、米の飯の様なもので、人は男女を問はず、生涯良書を讀まねばならぬ
併しいかに米飯が食事の主要物なりとて、副食物が無くてはならぬ、雜誌は、人の心の副食物である、心して雜誌を讀むことは、世界の人としても、國家の人としても、職業の人としても、家庭の人としても、極めて大切である
私は少時より老年の今日に至るまで、雜誌に由つていろいろ教へられて居る

愛國心の向上
海軍大臣 大角岑生

現下に於ける我くにの狀勢は内外共に非常なる重大時期に逢着してゐる、此の現在の事情を知り、而して愛國心を一層向上させる爲めには、雜誌の精讀が最も適當なものであると思ふ
雜誌は良き雜誌に限る、良き雜誌を讀むことは、大にしては國家の爲めになることであり、小にしては人民の處世上非常に大切なことである
此の意味に於て、私は臣民が各自に良雜誌を撰擇して熟讀されんことを希望するものである

餘暇善用と雜誌
上野圖書館長 松本喜一

現代日本の讀書界に於て最も廣大なる讀者層を有するものは雜誌である、世間では雜誌を學問と稱して雜誌の閲讀を輕んずる向もあるが、專門的な學術雜誌が研究上の貴重なる資料であることは勿論、一般的な綜合雜誌も、其内容が吾人の知識を豊富にし、趣味を高むるに足るものであるならば、餘暇の善用として私は大いに雜誌閲讀を奬めたいと思ふ

經濟欄

海外經濟

▲銀塊及爲替
倫敦銀塊 一八片八分三
同遠限 一八片二分一
紐育銀塊 三八仙八分五
孟買銀塊 五六留比八分五
米英爲替 四弗六七仙〇〇〇
米日爲替 二七弗五〇仙
米支爲替 三〇弗三五仙
スチール株 五三弗〇〇
アナコンダ株 一七弗八才一

棉花 ●米棉
現物 九仙六〇
十月限 九仙四二
十二月限 九仙六四
一月限 九仙七三
三月限 九仙九〇
五月限 九仙一〇
七月限 九仙二七

▲上海標金
昨止 七九四〇 七九六三〇
高値 七九〇〇 七九五〇〇
安値 七九四七〇 七九六五〇
本寄 七九三〇 七九七〇〇
歩値 七九五〇〇 七九三〇〇

▲上海日本向
第一回 一〇九七〇 一〇九五〇
第二回 不變
第三回 ……

▲上海倫敦向
賣値 一志三片八分三
買値 一志三片六分七

▲上海紐育向
賣値 三〇弗一六分三
買値 三〇弗四分一

▲大連金鈔票
現物 一二三〇〇〇
九月十二日限
九月二十七日限 一二三五〇
寄付
歩値

▲大連上海向
値 高値 安値 引 出

▲大連煙台向

▲阪神日米爲替
第一回 二七弗八分三
第二回 二六弗二六分九

各地市場

▲大阪株式
大株 一三三〇 一三三六〇
同新 一二四〇〇 一二四三〇
大紡新 一二〇〇〇 一二三〇〇
▲同短期
東新 一三三〇 一三〇〇
大新 一二六一〇 一二七一〇
▲大連株式
品新 一〇〇一〇 一九九五〇
五品先 一六〇〇 一六〇〇
錢鈔 一六〇〇 一六五〇

▲大阪三品
當限 三〇〇 三四〇
十月限 二九一〇 三一五〇
十一月限 三〇六〇 三一一〇
十二月限 二〇五一〇 二〇六一〇
一月限 二〇三六〇 二〇五〇
二月限 二〇六〇 二〇七〇
先限 二〇一四〇 二〇三〇

▲大阪棉花
當限 三六〇 三七五
先限 三四五 三五五

▲大阪期米
當限 三九七 三八一
中限 三〇七 三四一
先限 三九一 三八九

▲仁川期米
當限 二一〇四 二〇九八
中限 二一〇一 二一〇四
先限

▲橫濱生糸
現物 八六五〇〇 八六五〇〇
當限 八六五〇〇 八六五〇〇
先限 八六七〇〇 八六七〇〇

▲神戸豆粕
十一月限
十二月限
一月限

▲カルカツタ麻袋
筋 三五留比二分一
筋 三三留比〇分〇
青鐵替 八六留比二分一

▲大連特産
●大豆 寄 引
袋込九月限 四三六 四三七
十月限 四三二 四四三
十一月限 四三四 四四七
十二月限 四二六 四四八
一月限 四二七 四四九
●豆粕
現物十月限 三三〇 三三〇
十一月限
十二月限
一月限
二月限 三三〇五 三三〇五
●豆油
現物 一三三五 一三三〇
十月限
十一月限 一三二〇 一三二〇
十二月限
一月限
二月限
●高粱
現物 一三二〇 一三二〇
九月限 一六八 一六八
十月限 一六九 一六七
十一月限 一六三 一六二
十二月限 一六八 一六七
一月限 一四四 一四三

新京市況

特産 大豆現物 一二三二〇 出來四車
高粱先物 四〇〇 二車
大豆 寄 一一三五 四車
十一月限

錢鈔
鈔票對金票 一二一〇〇一
現大洋對金票 一〇五三一〇
幣對金票 一〇六四〇一
大洋對鈔票 九四六六

鮮魚小賣相場

活鯛 一〇　アマ鯛 四八〇　マグロ 二〇　ブリ 八　スズキ 一七　グチ 一〇　ヒラメ 一二　コノシロ 三〇　タチ 八　サヨリ 二三　赤エイ切 六　イセエビ 七二　中エビ 四〇　ハモ 二六　シラオ 八　カキ 二五　シジミ 三　オバイ 三一　赤貝 一〇
チヌ鯛 四〇　小鯛 五六　ニベ 一二　ヒラス 三〇　サバ 一七　カレイ 一二　コチ 一三　マナカツ 四〇　ハゲ 一三　サヨリ 五五　タコ 三六　車エビ 七〇　カニ 六　アナゴ 二六　アワビ 九〇　ハマグリ 六　カマボコ 二一　アユ 一〇〇

新京日日新聞社 營業部 電三三〇〇番

坪内譯 シヱークスピヤ全集

イキモツカセヌオモシロサ

世界で一番面白い講談本。花も實もある人情本。買はねば損の大全集

馬鹿に高尚なもの、むつかしいものと思つたら大間違ひ……カナさへ讀めれば誰にもわかる。讀みさへすれば必ず面白い。一度讀んだら一生忘れられず、幾度讀んでも面白く讀めば讀む程爲になる本です。

男性よりも御婦人方へ
女が讀みてよまなく……

子供も年寄も喜ぶ面白さ
子供には話して聞かせよ…

野間講談社長曰く

馬場恒吾先生曰く
私が學生の時、劇評や論文にシェークスピヤを讀んで

市川左團次丈曰く
いづれの劇場でも、年齢の多少に拘らず、各自に感じて興味あるのはシェークスピヤの芝居である。

金持も無産大衆も
金はなくとも心は金持……

徳永直先生曰く
ぼくらプロレタリヤ作家はシェークスピヤの偉大な作家の技術を學ぶ努力をしなければならない。大作家を持つてゐない。今日から成長しなければならぬプロレタリヤにとつてこの全集は必ず讀まねばならぬ。私は眞先に申込んだ。

一册五十錢
月一冊で二回配本、非常に安くて立派な本。

東京丸ビル 中央公論社

圍壁の御用は專門の石矢へ
体裁も御値段も必ず御滿足下さいます

營業種目
優美 高尚 堅牢 安價 新案石矢式鐵筋混凝土圍壁製造
官廳學校工場用鐵網圍壁（御隣トノ間切リニハ最好適品デス）
各種 煉瓦壁 鐵網 應用煉瓦壁
各種板壁 鐵條網
白色煉瓦製造販賣
硬質式白色煉瓦製造機
各種土管及井戸側母型
各種圍壁大門設計請負
日カクシとドロボウ除けには板と鐵條網とを組合した高さ五、六尺位の體裁よき石矢の新案塀を御勸め致します 一間は二圓位より
御用命の如何に不拘設計見積は無料で致します
滿洲代理店 石矢組
新京日本橋新京ビル四階四十一號 電話二九九三番

羅紗 裏地 其他洋服附屬品一切 卸商
加藤洋行新京支店
新京日本橋通廿五番地 電話三七三一番

純日本情緒豊かな!!
島田娘のサービスで秋の夜長を心行くまで富士カクテルに陶醉遊せ!!
自十五日 至二十日 島田サービス
期間内は洩なく特製御盃進呈
富士町三丁目 おなじみの サロン富士 電話三四五六

漆器修繕塗替 碁盤目引替 工場完備
御電話次第（4835）御伺ひ致します

赤煉瓦製造販賣
新京入船町二丁目廿五番地（二條橋北詰西へ入）
三盛窯業公司
電話四八六九番
工場 鐵道北楊家厰子

黒船往來

鈴聲社上映及上演

（作）寺島柾史　（畫）布施長春

第百四十六回

人身御供（一）

函山城下威遠館のうすくらい物倉へおしこめられてゐる主從とおぼしい浮浪の男女……。

女は、艶麗花をあざむく、と、又左が讃した、れいの山村紫園のお愛、供の若者といふのは、もちろん木つ葉大工の青剃り藤太だ。

ふたりはどうしてこんな西洋式牢獄所に囚はれてをるか、いや、それよりか、どうして松前へなぞやつて來たか……。

つまり、フランス軍艦アレキサンテル號のあとをおふてきたのだ。それといふのは、やはり蝦夷へ渡つて以來、てんで姿を見せてくれない松井白軒が戀ひしいからだ。白軒が西洋密航の大志をいまもなほ抱いてゐると彼女は信じて密航はないから、その西洋密航の唯一の道、フランス軍艦を、やはり彼もまたおふてゐるものとおもふのは當然のことであらう……。

その軍艦が、松前沖にいかりをおろしてゐる以上、いづれは白軒もそれを聞きこんでやつてくるにちがひない。松前城下に網を張つてさへをれば遠からずその戀しい白軒に會へるにちがひないといふのがお愛の腹だ。

この點、青剃りの方では間がわるかつた。もちろん、お愛をおのれのものにしやうなぞといふ、そんな氣無式の野望は露いささかも腹にないのだが、といつて、いまさらお愛を白軒の手へ渡したくもない。小樽場所から函館表へやつてきたのは、そこで、便を求めてそろ／＼江戸へ歸りたいからだつた。函館から江戸へ……その道中を綺麗な女と倶にするだけで、それでけふまでの苦勞が償はれるとおもつた。

それが、急に函館を手前にして上磯から西へ反れ、茂邊地、當別、木古内、知内、福島、吉岡を通り二十五里八町の道程を無理に松前まで引ずられるやうにして來てしまつた。そして、小松前町の旅籠屋といふ宿へ落ついて、二日ほどすると、急に松前藩の巡邏のために捕まつてしまつたのだ。

——さては、江戸の葛飾隠れか

彼女は口に出さぬが、藤太の方ではあからさまにそれをいつて憤理に松前へ渡り道したお愛をことごとく非難した。

『だから、いけねえといつたぢやないか。おまへはいゝが、わつちまで捲添へぢやたまらねえ』

威遠館の物倉の中で、藤太は頻りに呟えた。

『お黙りよ、男らしくもない』

彼女は、藤太の輕率をたしなめた。

『だつて……』

『いゝから、あたしにまかしておきよ』

『おまへは、どうせ兇状持だ、暗いところへ入るなァあたりまへだが、この藤太さまは間がわるい……いつたい、おまへは何のつもりでこんな海藻くさい國へ廻る氣になつたのさ。あの、沖のアレキサンテル號にまだ心殘りがあるのかよ』

『さア……』

お愛は、わらつた。

『それとも、ルアシヤシア・ロマンの與譚に未練があるのか』

『へン……だ』

『ちア、白軒の野郎めことへくるとでも……』

『……』

『なアに、白軒なぞ、もうくるものか、たとひ、おまへを尋ねて來たところが、巡邏の網に引かゝるまでさ。……もう、あんな男とねんごろにできねえぜ！』

獵奇趣味家の、木つ葉大工の青剃が、頻りにこんな愚痴をいつてゐるうちに、やがて三日目の夕刻ふたりは、物々しい訊問所へとつぜん引立てられていつた。

臨京區公示第十四號

秋季清潔法施行ニ關シ左記ノ通新京警察署長ヨリ告示アリタルニ付テハ檢查前日迄ニ遺漏ナク施行セラレタシ

昭和八年九月十三日

南滿洲鐵道株式會社 新京地方事務所長 荒木章

新京警察署告示第六號

管內居住者ハ左記標準ニ據リ檢查前日迄ニ清潔方法ヲ施行シ警察官吏ノ檢查ヲ受クヘシ、但シ指定期日迄ニ施行シ難キ者ハ其ノ事由ヲ具シ所轄警察官吏ノ承認ヲ受クヘシ

昭和八年九月七日

新京警察署長 高山勝司

清潔方法施行標準

一、清潔方法ヲ施行スルニハ雨天ハ勿論曇天ノ日ヲ避クルコト

二、住屋及物置等ニ在ル家具其ノ他移動シ得ベキ物品ハ全部屋外交通ノ妨トナラサル場所ニ搬出シ家屋ノ內外ヲ掃除スルコト

三、倉庫內ニ格納セル多量ノ物品ハ搬出スルニ及バズト雖モ戸ヲ開放シ、通氣射光ヲ圖リ其ノ內部ヲ掃除スヘシ

四、天井又ハ床下ニシテ其ノ內部ニ出入シ得ベキ構造ノ家屋ニ在リテハ成ヘク天井裡又ハ床下ヲモ掃除スルコト

五、疊、敷物、寢具、衣類等ハ三時間以上成ルヘク長時間日光ニ曝スコト、但シ日光ノ爲メ褪色ノ虞アルモノハ室內大氣中ニテ乾燥セシムルモ妨ナシ

六、水道栓、井戸、塵芥溜、日常食料品置場、厨房、煙突、穴倉、地下室、便所、下水溜、下水溝、厠圊、及其ノ附近ハ特ニ叮嚀ニ掃除シ其ノ破損ノ部分ハ直ニ之ヲ修理スヘシ

七、家屋物置等ヲ掃除シタル後ハ通風及射光ヲ圖ルコト

八、邸宅內ニシテ濕潤ノ場所ハ土砂、石炭灰又ハ木灰等ヲ撒キ其ノ乾燥ヲ圖ルコト

九、塵芥其ノ他ノ汚物ハ火災ノ虞ナキ場所ニ於テ燒却スルカ又ハ容器ニ納メ若ハ散亂セザル樣集積シ置キ搬出ニ便ナラシムルコト

十、劇場其ノ他興行場旅館、料理店、飲食店、寄宿舍、下宿屋、理髮店、魚菜市場、苦力集容所ノ如キ常ニ公衆ノ出入スル場所業態又ハ位置ノ關係上不潔ニ陥リ易キ場所ハ特ニ注意シ叮嚀ニ掃除スルコト

十一、前各號ノ外警察官吏ノ特ニ指示シタル事項ハ勵行スヘシ

清潔方法檢查日割

月日	施行區域
九月二十五日	西公園、西二條通、和泉町各派出所管內
九月二十六日	東二條通、日本橋通、新京驛各派出所管內
九月二十七日	富士町、朝日通、大和通各派出所管內
九月二十八日	東七條通、東五條通（新京石碑嶺間軌道附屬地ヲ含ム）各派出所管內
九月二十九日	北一條通、北六條通、北十條通各派出所

譯文

新京警察署布告第六號

布告照得本署管內居住者須照左開標準於檢查日期之前一日施行淸潔方法聽候警察官吏檢查惟屆期礙難施行者須詳具其理由禀請警察官署承認爲此布告仰各界人等一體知悉勿違切切特告

昭和八年九月七日

新京警察署長 高山勝司

計開

一、施行淸潔方法須要躲避雨天或陰天

二、凡在住房及棧房等內擱上傢具其他可得移動之什器等一概出於屋外無碍交通之處嗣特房屋內什器等宜行掃除爲撤回

三、棧房內放擱之多量物品雖勿庸搬至屋外亦得開放突戸流通空氣射入日光務掃除其內部

四、天棚床下等凡人能出入之處必特其上下掃除爲要

五、蓆子、褥子、鋪薄、衣裳等類必須曝點鐘以上唯物件內如有減色之虞者不妨日晾乾

六、水道栓、井戸、常收存食用之處如厨房浴室、煙筒、窖、地下室、塵芥箱、塵芥欄、置場、臓水坑、暗溝、茅厠及其附近均須特爲掃除乾淨倘有損壞之處須加修理整齊

七、房屋、倉庫等處一經掃除而後務期將門窗開放流通空氣射入日光

八、邸宅內潮濕之處務必撒布土砂、煤灰、木灰等物舖墊以資乾燥

九、塵芥及其他之穢物等於無火險之處燒棄或另納器中或推積不使散亂以便搬運

十、凡劇戲場其他興行場所旅館、料理店、飲食店、寄宿舍、下宿屋及苦力收容所等常多人出入之處或易招不潔之處格外加意掃除潔淨

十一、除前各號外特由警察官吏所指示之事項亦須嚴重勵行爲要

日期與日文相同

最上モートル 電球 各種

多量着荷致して居ります

値段は大勉强致します

御下命を……祝町二ノ三

松井電氣商會へ!!

電話三八五一番

價格底廉 品質保證

赤煉瓦製造販賣

住吉町二ノ八（鐵北）

大連煉瓦合資會社 新京出張所

電話三九六三（呼出）

本社大連市聖德街三丁目七八

國都の魁

近代的嗜好にピツタリ合つた!

嶄新な生地と柄—豐富入荷!

合服 冬服の御用命は!!

洋服材料商 松田洋服店

電話二一四二番

新京三笠町三丁目

診療科目

盲腸炎 痔疾 脱腸 骨疾患

淋巴腺炎 淋菌性諸疾患 梅毒性諸疾患

整形及一般外科

大森醫院

入院隨意

梅ヶ枝町十四番地

電話三四九三番

支那形黑煉瓦 赤煉瓦 全 製造販賣

但シ南嶺及城內方面ノ御用ハ特ニ格安ニ御相談ニ應ジマス

德昌公司窯業部

事務所 新京東四條通十九番地 電話三四八三番

工場 新京南嶺宋家屯

耳鼻咽喉科專門

（入院隨時）

新京梅ヶ枝町四丁目二番地（領事館前東三條榜角）

公主堂 三井醫院

院長醫學博士 三井忠

電話二七〇三番

募集（見習看護婦）

銘酒 月ヶ瀨

釀造元

森川新京支店

曙町二丁目

電話三八〇八番

煖房・水道・衛生工事・洋灰加工

其他附帶工事・建林材製造販賣

工事請負

吉備洋行

電話二二八三番・工場二七六〇番

印刷機械及材料

各種印刷と製本

卸小賣 北原紙店

電話三三四一

陸軍 四洮鐵路局 興安省警備軍 諸官衙 御指定

通遼驛前 通遼ホテル

電話一〇五番

女中數名入用

最上白米 特等醬油 淸酒、木炭

今田商店

電話三九三三番

日英佛伊專賣特許

殺虫劑アース

大特賣

製造元 株式會社木村製藥所

海外賣捌元 三井物產株式會社 大連、奉天、牛莊、新京、安東、哈爾濱

滿洲大博覽會々期中 景品附記念特賣

蠅、蚊、蚤、南京虫、油虫、だに、しらみ 毛虱、蛆、羽虫、毛虫、蛾、ぶと 其他一切の害虫

アースで必ず絶滅

特賣品 アース殺虫劑 ½ガロン（二合半）入 大連にて五十錢 奉天、新京、牛莊、安東にて七十五錢 哈爾濱にて九十五錢

景品 アース噴霧器（定價　） アースタム定價　 アース特賣罐一罐お買上げ毎に進呈

特賣數 六萬罐 全滿各地アース販賣小賣店に有り

家庭常備藥 アースタム

アースタム 外傷一切 水虫、あせも 化粧下等

特長 アースは最も强力なる殺虫力を有し然も人畜に無害、一劑にして殺虫、防臭、消毒の三作用をなし、芳香複郁器物を汚損せず他の同種品を斷然凌駕する純國產殺虫劑（火氣安全）

命は食に!

見るからに 飲むからに 食慾唆る色＝香＝味! 赤玉食前の一杯は 唾液の分泌と胃の活動を促し 剩え それが實際に消化を助ける力となるので 自然 著輕る 手輕うに 榮養補給が出來るわけ!

「食前に赤玉」この良習慣を守りませう

補血 强壯 ぶどう酒

赤玉ポートワイン